DİYANET İŞLERİ BAŞKANLIĞI

DİN HİZMETLERİ GENEL MÜDÜRLÜĞÜ

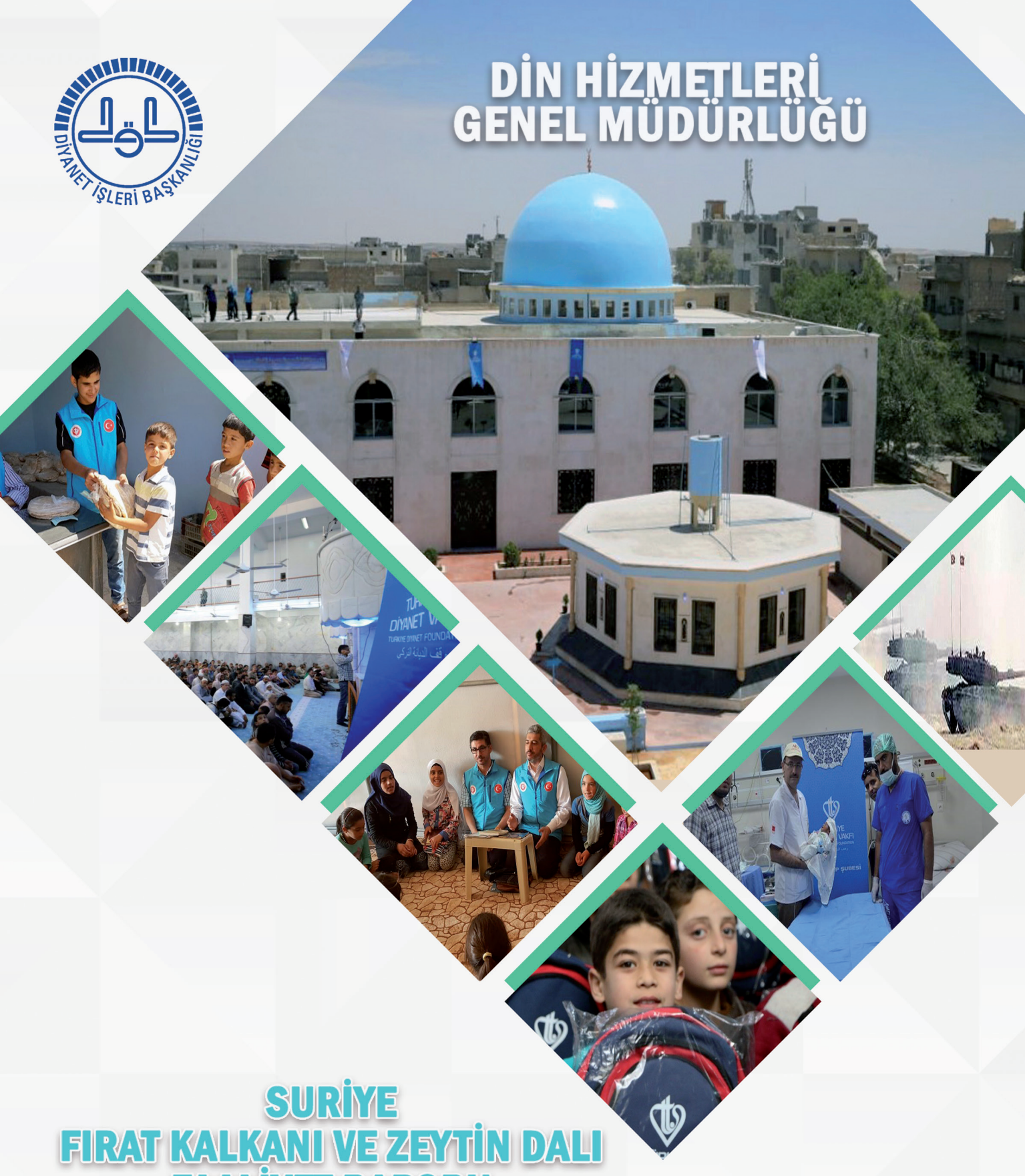

SURİYE FIRAT KALKANI VE ZEYTİN DALI FAALİYET RAPORU

ANKARA
2018

بسم الله الرحمن الرحيم

Genel Koordinatör
Bünyamin ALBAYRAK
(Din Hizmetleri Genel Müdürü)

Koordinatör
Dr. Bayram DEMİRTAŞ
(Göç ve Manevi Destek Hizmetleri Daire Başkanı)

Yayına Hazırlayanlar
Ahmet SÜNETCİ
(Diyanet İşleri Uzmanı)

Muhammed KABAKOZ
(Vaiz)

Tasarım
Ali Osman BAŞAK

Yalçın TURHAN

Baskı
Diyanet İşleri Başkanlığı
Temmuz 2018

© **Diyanet İşleri Başkanlığı**

İletişim
Din Hizmetleri Genel Müdürlüğü
Göç ve Manevi Destek Hizmetleri Daire Başkanlığı
Üniversiteler Mah. Dumlupınar Bulvarı
No: 147/A 06800 Çankaya/ANKARA
Tel: (0312) 2957367
Faks: (0312) 2845525
e-posta: goc@diyanet.gov.tr

T.C.

Cumhurbaşkanlığı

Diyanet İşleri Başkanlığı

Din Hizmetleri Genel Müdürlüğü

Göç ve Manevi Destek Hizmetleri Daire Başkanlığı

SURİYE
FIRAT KALKANI VE ZEYTİN DALI BÖLGELERİ FAALİYET RAPORU (2017-2018)

TEMMUZ 2018

ANKARA

İÇİNDEKİLER

ÖNSÖZ 9

I. BÖLÜM

FIRAT KALKANI BÖLGESİNDE GERÇEKLEŞTİRİLEN FAALİYETLER

I. GİRİŞ 9
II. GERÇEKLEŞTİRİLEN FAALİYETLER 16
A. DİN HİZMETLERİ 16
1. Cami ve Kur'an Kursu Binalarının Onarım ve İnşasına Yönelik Faaliyetler 16
2. Şiddet Eğilimli Sözde Dinî Akımlarla Mücadele Kapsamındaki Faaliyetler 20
3. Bölgeye Yapılan Ziyaretler 22
B. EĞİTİM HİZMETLERİ 27
1. Din Görevlilerinin Tespiti ve Görevlendirilmesine Yönelik Faaliyetler 27
2. Din Görevlilerinin Koordinesi ve Eğitimine Yönelik Faaliyetler 31
C. YAYIN HİZMETLERİ 49
D. İNSANÎ YARDIM FAALİYETLERİ 54
1. Aynî ve Nakdî Yardımlar 54
2. Vekâletle Kurban Organizasyonu 61
3. Ramazan Faaliyetleri 63

II. BÖLÜM

ZEYTİN DALI BÖLGESİNDE GERÇEKLEŞTİRİLEN FAALİYETLER

I. GİRİŞ 69
II. GERÇEKLEŞTİRİLEN FAALİYETLER 72
A. DİN HİZMETLERİ 72
1. İstişare Toplantıları 72
2. Bölgeye Yapılan Ziyaretler 75
3. Camilerin Bakım ve Onarımına Yönelik Hizmetler 83
4. Destek Hizmetleri 84
5. Kamuoyunu Bilgilendirme Faaliyetleri 85
B. EĞİTİM HİZMETLERİ 86

C. YAYIN HİZMETLERİ 89
D. YARDIM FAALİYETLERİ 90
1. Aynî Yardımlar 90
2. Ramazan Ayı Hizmetleri 95
SONUÇ VE DEĞERLENDİRME 99

ÖNSÖZ

Diyanet İşleri Başkanlığı; İslam dininin inanç, ibadet ve ahlâk esasları ile ilgili işleri yürütmek, din konusunda toplumu aydınlatmak ve ibadet yerlerini yönetmekle görevli bir kurumdur. Bu görevini yerine getirirken Kur'an ve Sünnete dayalı sahih dinî bilgiyi esas almak, güncel gelişmeleri göz önünde bulundurmak, insan odaklı, kuşatıcı bir anlayışla hareket etmek Başkanlığın temel hizmet ilkeleri arasında yer almaktadır.

Hızla değişen ve gelişen günümüz dünyasında din hizmetleri de her geçen gün çeşitlilik ve ivme kazanmaktadır. Başkanlığımız bugün, cami odaklı din hizmetleri başta olmak üzere insanın bulunduğu her yerde özveriyle hizmet sunmaya gayret göstermektedir. Zira doğumundan ölümüne kadar her insan, İslam'ın rahmet yüklü mesajlarının muhatabıdır. Ve her insanın inancını yaşama görev ve sorumluluğu bulunmaktadır. Başkanlığımız, aziz milletimizin inancı ve maneviyatının kendisine emanet olduğu bilinciyle toplumumuzun her bir ferdinîn sağlıklı ve yeterli bir din hizmeti alabilmesi amacıyla çalışmalarını sürdürmektedir. Bu doğrultuda Başkanlığımız, çocuğundan gencine, yetişkininden yaşlısına, kadınından erkeğine ve dezavantajlı gruplara varıncaya dek çok geniş bir hizmet kitlesine sahiptir. Aile başta olmak üzere, eğitim ve öğretim kurumlarında, öğrenci yurtlarında, gençlik merkezlerinde, sağlık tesislerinde, ceza infaz ve sosyal hizmet kurumlarında sunulan din hizmetleriyle Kur'an ve Sünnet odaklı dinî bilgi eşliğinde insanımıza manevi rehberlikte bulunulmaktadır.

Diğer taraftan İslam coğrafyasının son yıllarda içinden geçtiği zorlu süreçlerden bölge insanı da olumsuz etkilenmiştir. Özellikle Suriye'de yaşanan iç çatışmalar dolayısıyla niceleri sıcacık yuvasını, doğup büyüdüğü şehrini, üzerinde yaşadığı ülkesini terk ederek başka ülkelere göç etmek zorunda kalmıştır. Yaklaşık 3,5 milyon Suriyeli göçmen de, her daim güvenli bir liman olan cennet vatanımıza sığınmıştır. Asırlardır muhacire ensar, mazluma ümit, mağdura çare, kimsesize kimse olan necip milletimiz, bu kardeşlerimizi de şefkatle bağrına basmış, büyük bir misafirperverlikle onları ağırlamıştır.

Bununla birlikte Suriye'de yaşanan olumsuzluklardan hareketle ülkemizin güney sınırlarında bir takım mihraklarca bir terör devleti oluşturulmaya çalışıldığı da malumdur. Bu sözde devletin önünü kesmek, sınırlarımızın hemen dibinde yuvalanan terör örgütlerinin ülkemize yönelik tehdit ve saldırılarını bertaraf etmek, birliğimizi ve istiklalimizi pekiştirmek amacıyla devletimiz, Suriye'nin kuzeyinde kapsamlı bir harekât başlatmıştır. PKK/YPG/DEAŞ terör örgütlerinin kontrolündeki bölgelere yönelik 2016 yılında

Fırat Kalkanı ve 2018 yılının ilk ayında başlatılan Zeytin Dalı Harekâtlarıyla güney sınırlarımızın büyük bir kısmı terörden arındırılmış ve huzura kavuşturulmuştur.

Başkanlığımız ülkemizde bulunan göçmenlere yönelik çalışmalar yaptığı gibi bu iki harekât kapsamında terörden arındırılan bölgelerde de din hizmeti sunmaktadır. Türkiye Diyanet Vakfı başta olmak üzere bölgedeki kurum ve kuruluşlarla koordineli bir şekilde yürütülen hizmetler, din hizmetleri, eğitim hizmetleri ve insani yardımlar gibi hususları kapsamaktadır. Başkanlığımız bölgede bir taraftan tahrip edilen ibadethanelerin ve dinî müesseselerin onarımı ya da yeniden inşası için çalışırken diğer taraftan da zedelenen zihin ve gönüllerin, yaralanan dinî değerlerin ve hayatın iyileştirilmesine yönelik faaliyetlerini devam ettirmektedir.

İki bölümden oluşan bu faaliyet raporu, Fırat Kalkanı ile Zeytin Dalı Harekâtlarının başlangıcından bu yana bölgede Başkanlığımızca sunulan din hizmetleri, eğitim hizmetleri, yayın ve insani yardım faaliyetlerini ihtiva etmektedir. Söz konusu hizmetlerde emeği geçen herkese teşekkür eder, bu vesileyle bütün şehitlerimize Yüce Allah'tan rahmet, gazilerimize acil şifalar dileriz.

Bünyamin ALBAYRAK
Din Hizmetleri Genel Müdürü

I. BÖLÜM

FIRAT KALKANI BÖLGESİNDE GERÇEKLEŞTİRİLEN FAALİYETLER

I. GİRİŞ

Türkiye Cumhuriyeti Devleti, Suriye'nin kuzeyinde sınırlarımızın hemen ötesinde yuvalanan, insani ve ahlâki değerlerden yoksun, insaf ve vicdandan mahrum DEAŞ/YPG/PKK gibi hain terör örgütlerine yönelik 24 Ağustos 2016 tarihinde uluslararası kamuoyuna **"Fırat Kalkanı Harekâtı"**nı başlattığını deklare etmiştir. Söz konusu harekâtın gerekçesi; terör örgütleri tarafından ülkemize yönelen tehditlerin, uluslararası hukuktan kaynaklanan Birleşmiş Milletler Sözleşmesi'nin 51. Maddesinin tanıdığı "meşru müdafaa" hakkı kapsamında bertaraf edilmesi, sınır hattımızın terör unsurlarından temizlenmesi ve terör örgütlerinin kontrolü altındaki bölgelerde yaşayan ihtiyaç sahiplerine insani yardımların ulaştırılması şeklinde açıklanmıştır. Milletimizin duaları ve topyekûn desteğiyle başlatılan, sadece terör örgütlerini hedef alan, masum insanların zarar görmemesi için hassasiyetle yürütülen harekâtın neticesinde bölge, terör örgütlerinden temizlenerek huzur ve sükûnete kavuşturulmuştur.

Bölgenin 24 Şubat 2017 tarihinde kontrol altına alınmasından sonra başta devlet kurumları olmak üzere sivil toplum kuruluşlarıyla birlikte koordineli olarak terör örgütünden temizlenen bölgelerde çok yönlü bir inşa süreci başlatılmıştır.

Fırat Kalkanı Harekâtı, milletimizin topyekûn desteğiyle başlatılan, istiklal ve istikbalimizi perçinleyen, masumlara ve mazlumlara ümit olan bir harekâttır.

Türkiye'nin harekât sonrası süreçte bölgeye yaptığı hizmetler "güvenlik", "insanî yardım", "ekonomik istikrar", "alt ve üstyapı hizmetleri", "adaletin tesisi", "barınma ve gıda temini", "sağlık hizmetleri", "eğitim hizmetleri" ve "din hizmetleri" gibi başlıklardan oluşmaktadır.

İslam Dininin inanç, ibadet ve ahlâk esasları ile ilgili işleri yürütmek, din konusunda toplumu aydınlatmak ve ibadet yerlerini yönetmek üzere kurulan Diyanet İşleri Başkanlığı, söz konusu harekâtın başarıya ulaşması için ilk günden itibaren tüm imkânlarını seferber etmiştir. Harekâtın başladığı sabah saat 04:00'te bölgeye yakın illerdeki tüm camilerimizde salâ okutularak kahraman ordumuzun manevi yönden desteklenmesi sağlanmıştır.

Hizmet sunumunda bölgedeki kanaat önderleriyle işbirliğine önem verilmektedir.

Başkanlığımız, harekâtın başlamasıyla birlikte ihtiyaç sahiplerine insani yardım ulaştırmak amacıyla bölgeye ilk intikal eden kurumlar arasında yer almıştır. İlerleyen süreçte Başkanlığımız faaliyetlerine din hizmetlerine ağırlık vererek devam etmiştir. Zira acımasız terör örgütlerinin neden olduğu manevi yıkımın yanında ibadethaneler, dinî değerler, eğitim yuvaları, sağlık kuruluşları, sosyal tesisler, işyerleri ve konutların da dahil olduğu büyük bir maddi hasar da bulunmaktadır. Bu anlamda Fırat Kalkanı Bölgesi'nde yüzlerce cami tahrip edilerek kullanılamaz hale getirilmiştir.

Başkanlığımız, gerek yurt içinde gerekse yurt dışında sunulan hizmetlerin etkinlik ve verimliliğini artırmak amacıyla Suriyeli kanaat önderleri ile istişare, raporlama ve planlama çalışmaları başta olmak üzere ortak faaliyetler yürütmektedir.

Tahrip edilen ibadethanelerin ve dinî müesseselerin onarımı ya da yeniden inşası için AFAD'la işbirliği protokolü imzalayan Başkanlığımız, zedelenen zihin ve gönüllerin, yaralanan dinî değerlerin ve hayatın iyileştirilmesine yönelik faaliyetlerini devam ettirmiştir. Fırat Kalkanı Bölgesi'nde sunulan hizmetlere büyük bir önem veren Başkanlığımız, harekât kapsamında terörden arındırılan bölgelerde etkin ve verimli bir din hizmeti sunulabilmesi amacıyla sadece bu hizmetlerin takibinden sorumlu 5 adet koordinatör görevlendirmiştir.

Koordinatörler, sadece bölgede sunulan din hizmetlerini değil, aynı zamanda TDV tarafından bölgeye yönelik yapılan yardımları da koordine etmektedir. İlgili personel, bir taraftan da ibadethane ve din hizmeti veren müesseselerin onarımı ve yeniden inşasına yönelik çalışmaları yürütmektedir.

BAŞKANLIĞIMIZIN FIRAT KALKANI BÖLGESİ KOORDİNATÖRLERİ

ADI SOYADI	SINIR ÖTESİ GÖREVİ	YURTİÇİ GÖREV YERİ VE UNVANI
Hüseyin DEMİRHAN	Azez Bölgesi Koordinatörü	Kilis/İl Müftü Yardımcısı
Mehmet ÇOBAN	Azez Kamplar Bölgesi	Kilis/İl Müftü Yardımcısı
Ömer AYAN	Mare-Rai Bölgesi Koordinatörü	Kilis/İl Müftü Yardımcısı
M. Zeki SERDAROĞLU	Cerablus Bölgesi Koordinatörü	Gaziantep/Karkamış İlçe Müftüsü
Selahattin YILDIRIM	El-Bab Bölgesi Koordinatörü	Konya/İl Müftülüğü Öğretmen

Terörün amansız kıskacında zihinleri ve gönülleri yaralanan Fırat Kalkanı Bölgesi'ndeki kardeşlerimizi yeniden ayağa kaldırarak hayata sımsıkı tutundurmak gayesiyle Başkanlığımız ve Türkiye Diyanet Vakfı işbirliği içerisinde 2017-2018 yıllarında aşağıdaki hizmetler gerçekleştirilmiştir:

II. GERÇEKLEŞTİRİLEN FAALİYETLER

A. DİN HİZMETLERİ

1. Cami ve Kur'an Kursu Binalarının Onarım ve İnşasına Yönelik Faaliyetler

Terör örgütleri, ibadethaneleri dahi hedef alacak kadar gözü dönmüş, hiçbir değer gözetmeyen vahşi yapılardır. Baskı, zulüm ve kandan beslenen, insanlığın ortak düşmanı terörün, ibadet özgürlüğüne dahi tahammülü yoktur. Bunun örneklerinden biri Fırat Kalkanı Bölgesi'dir. Bölgeyi esareti altına alan, her türlü hürriyeti kısıtlayan eli kanlı terör örgütleri bir taraftan masum canları acımasızca katlederken bir taraftan da bölgenin tarihi ve kültürel değerlerini yerle yeksan etmiştir. Bu kapsamda terör, tevhidin ve özgürlüğün sembolü, medeniyetin tezahürü olan pek çok camiye zarar vermiş, birçoğunu yakıp yıkarak kullanılamaz hale getirmiştir. Zira terörün tek gayesi karanlık emelleri uğruna yeryüzünü ifsat edip bozgunculuk çıkarmaktır.

Terör örgütlerinin tahrip ettiği cami ve ibadethanelerin onarım ve tadilatı, sunulan din hizmetlerinin önemli bir bölümünü teşkil etmektedir. Bölgedeki kardeşlerimizin inancını gereği gibi yaşayabilmesi, ibadetlerini özgürce yerine getirebilmesi amacıyla Başkanlığımız, Türkiye Diyanet Vakfı vb. kurum ve kuruluşlarla işbirliği içerisinde camilerin yapım ve onarımına yönelik faaliyetlerini sürdürmektedir.

İnanç ve ibadet hürriyeti, insanın en temel haklarındandır.

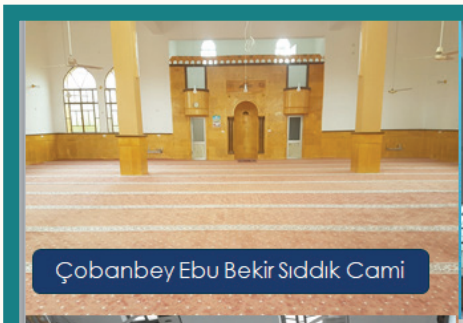

Çobanbey Ebu Bekir Sıddık Cami

Çobanbey Ebu Bekir Sıddık Cami

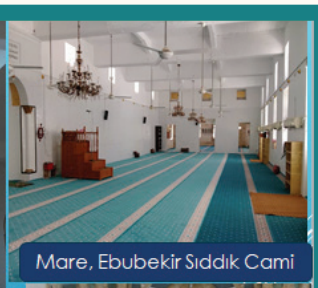

Mare, Ebubekir Sıddık Cami

Savran El Kebir Camii

Mare, İhsan Camii

Ahterin, Ali b. Ebu Talip Camii

"Allah'ın mescitlerini, ancak Allah'a ve ahiret gününe inanan, namazı dosdoğru kılan, zekâtı veren ve Allah'tan başkasından korkmayan kimseler imar eder."
(Tevbe, 9/18)

Kardeşlik, diller ve coğrafyalar farklı olsa da gönüllerin bir olmasıdır.

Bu bağlamda;

Cerablus, Azez, El-Bab, Rai, Mare, Türkmenbareh, İhtimlat ve Ahterin'de 108 caminin onarımı tamamlanmış ve bu hizmetler için toplam **10.040.000,00 TL** harcama yapılmıştır.

Onarımı 2018 yılı Temmuz ayında başlaması planlanan Savran, Ahterin, Çobanbey, Mare ve Azez köy ve beldelerindeki 160 adet cami tadilatı için keşif çalışmaları tamamlanmıştır. Yapılacak tadilatın yaklaşık maliyeti **5 milyon TL** olarak öngörülmektedir.

2018 yılı planlamalarımız içerisinde Cerablus ve el-Bab köy ve beldelerinde cami tadilatı için Yönetim Hizmetleri Genel Müdürlüğü ile koordineli olarak yerinde tespit çalışmaları yapılacaktır. Ayrıca Azez, el-Bab ve Cerablus Müftülük binaları için toplam **360.000 TL** harcanmıştır.

Diğer taraftan prestij cami projeleri kapsamında ülkemizin tarihî cami mimarisini yansıtan eserlerin ilçe merkezlerinde inşasına yönelik çalışmalar da devam etmektedir.

FIRAT KALKANI BÖLGESİ
CAMİ VE DİNİ MÜESSESE TADİLATI HARCAMA TABLOSU

TADİLATI YAPILAN CAMİ		TADİLATI PLANLANAN CAMİ		TADİLATI YAPILAN DİNİ MÜESSESE	
Sayısı	Tutarı (TL)	Sayısı	Tutarı (TL)	Sayısı	Tutarı (TL)
108	10.040.000,00	160	6.500.000,00	3	360.000
				GENEL TOPLAM	16.900.000,00

"Allah'ın mescitlerinde onun adının anılmasını yasak eden ve onların yıkılması için çalışandan kim daha zalimdir."
(Bakara, 2/114)

2. Şiddet Eğilimli Sözde Dinî Akımlarla Mücadele Kapsamındaki Faaliyetler

Bütün terör örgütleri; şiddetten beslenir ve adeta bir korku dünyası oluşturmaya çalışırlar. Hedeflerine giden yolda her türlü vahşet ve katliamı sergilemekten çekinmezler. Gençlerin zihin ve gönül dünyalarına kin, nefret ve şiddet tohumları ekerek karanlık emellerine hizmet edecek kitleler devşirmek için çabalarlar.

Son yıllarda İslam kelimesini kendisine isim yaparak ortaya çıkan, cihat, hilafet, ümmet gibi din-i mübin-i islam'ın ulvi değerlerini istismar eden DEAŞ vb. sözde dinî görünümlü terör örgütleri, en büyük zararı İslam'a ve Müslümanlara vermektedir. Neye ve kime hizmet ettiği belirsiz bu cinayet şebekeleri, İslam adına hunharca katliamlar gerçekleştirmekte ve dünya üzerinde her geçen gün İslam'a ve Müslümanlara karşı olumsuz bir imaj oluşmasına, İslamafobinin dalga dalga yayılmasına neden olmaktadırlar. Bu vahşet çetelerinin, yapıp ettiklerini rahmet dinî İslam'a dayandırmaya çalışmaları dinîmize yapılabilecek en büyük zulümdür. Söz konusu şer odaklarının, hidayet rehberimiz Kur'an'ın ayetlerini ve Peygamber Efendimizin nezih sözlerini kendi amaçları doğrultusunda yorumlayıp kullanmaları Yüce Kitabımıza ve Âlemlere Rahmet Peygamberimize büyük bir haksızlıktır.

Zira "silm" yani barış kökünden gelen yüce dinîmiz İslam, şiddetin her türlüsünü reddeder. İslam'ın gayesi, öldürmek değil yaşatmaktır. İnsanlığa hayat vermektir. Yeryüzünü daha

Camiler, tevhidin ve özgürlüğün sembolü, huzurun mekanıdır.

İslam, şiddetin her türlüsünü reddeden, huzur, barış, şefkat ve merhameti hakim kılmak için gelen bir dindir.

yaşanabilir kılmaktır. Son hak din İslam'ı bizlere öğreten Rahmet Elçisi Peygamberimizin dilinde Müslüman, güvenilir kişidir. Mümin, elinden ve dilinden insanların emin olduğu kimsedir. O, yaratılış gayesi doğrultusunda yaşayarak hayrın ve iyiliğin hizmetindedir.

Bölgede sunulan hizmetlerde DEAŞ terör örgütü başta olmak üzere terörün ördüğü korku duvarlarının yıkılması, kimi gönülleri tesiri altına almış şiddet eğilimlerinin yok edilmesi, kalplere yeniden sevgi, şefkat ve merhamet tohumlarının ekilmesi hedeflenmektedir. Bunun için irşat faaliyetlerinde, Kur'an Kurslarında verilen eğitimlerde Kur'an ve Sünnete dayalı doğru dinî bilginin, on dört asırlık tarihî tecrübe ve güncel gelişmeleri dikkate alan bir anlayışla ve kuşatıcı bir üslûpla insanlara aktarılması noktasında koordinatör müftülerimizce din görevlilerine rehberlik ve bilgilendirme yapılmaktadır.

Yine özellikle gençleri şiddet sarmalından korumak, insanlara doğru bir din eğitimi vermek amacıyla bölgede itidal sahibi, toplumsal kabul görmüş kişilerle işbirliği esasına dayalı hizmet sunumuna önem verilmektedir. Bu doğrultuda Başkanlığımızca Suriyelilerin maruz kaldığı yıkıcı fikir ve kavramların yeniden inşasına yönelik **"Size Hayat Vermesi İçin"** adlı bir proje kapsamında özellikle sosyal medya olmak üzere internet ortamında yayınlanabilecek 30 adet Arapça video hazırlatılmıştır. Bu videolar çeşitli sosyal medya organları (Facebook, Twitter, Instagram ve Youtube) kanalıyla haftada üçer bölüm olarak yayınlatılmaktadır.

3. Bölgeye Yapılan Ziyaretler

Bölgede araştırma ve inceleme yapmak üzere Başkanlığımız Strateji Geliştirme Başkanı'nın başkanlığında bir heyet oluşturulmuştur. Heyet, 05-08 Ocak 2017 tarihleri arasında Azez, Cerablus, Çobanbey'de ihtiyaç analizi yapmıştır. Gaziantep ve Kilis müftülükleri de söz konusu bu çalışmalara katılmışlardır.

Ülkemizde yaşayan Suriyeli kardeşlerimize ve Fırat Kalkanı Bölgesi'ne yönelik sunulacak din hizmetlerini görüşmek amacıyla 4 Nisan 2017 tarihinde Başkanlığımızca bölgedeki müftüler, koordinatörler, Suriye Âlimler Birliği temsilcileri ve Türkiye Diyanet Vakfı görevlilerinin katılımıyla bir toplantı gerçekleştirilmiştir.

Azez yakınlarında bulunan Maber Camii'nde Azez Yerel Müftüsü ile Rai Yerel Müftüsü ve din görevlilerinin katılımıyla din hizmetlerinde verimliliğin artırılması ve yaşanılan sorunların çözümüne yönelik toplantı düzenlenmiştir.

Türkmenbareh'te Ebu Ubeyde b. Cerrah Camii'nde Mare ve Rai bölgesindeki din görevlileriyle toplantı düzenlenmiştir.

Cami, Kur'an kursu ve dinî müesseselerin tadilatı için TDV tarafından 10 milyon TL üzerinde harcama yapılmıştır.

"Müminler, bir binanın yapı taşları gibidir.
Onlar, birbirlerinin hayata tutunmasını temin ederler."
(Buhârî, Salât, 88)

Malezyalı kardeşlerimizin koordinatör müftülerimiz rehberliğinde
Cerablus Evkaf Müdürlüğü'nü ziyareti.

El-Bab Yerel Müftüsü eşliğinde Akil Tepe'de bulunan askeri üs ziyaret edilmiş, askerlerle Cuma namazı kılınmıştır.

28 Nisan 2018 tarihinde Kayseri'den gelen din gönüllüleri Azez Yazıbağı Kampı'nı ziyaret ederek kamptakilere sıcak yemek dağıtmışlardır.

Malezya destekli Syria Care Yardım Derneği yetkilileri, 18 Mayıs 2018 tarihinde Kilis üzerinden Azez ve çevre ilçelere ziyarette bulunmuşlar, Cerablus Evkaf Müdürlüğü'nü de ziyaret ederek hizmetleri yerinde görmüşlerdir.

Koordinatör müftülerimiz, hizmetlerin etkinlik ve verimliliğini artırmak amacıyla yerel kurum, kuruluş ve yetkililerle işbirliği esasına göre hareket etmekte, ziyaret ve toplantılar gerçekleştirmektedir.

Kilis İl Müftülüğü'nce 'Camiler ve Din Görevlileri Haftası' etkinlikleri kapsamında Suriye'deki iç karışıklıklardan büyük çapta zarar gören ve Türkiye Diyanet Vakfı tarafından bakım ve onarımı yapılan ve yapılmakta olan cami ve mescitler ziyaret edilerek bilgi alışverişinde bulunulmuştur.

Gerek Başkanlığımız merkezinden üst düzey yöneticiler gerekse koordinatörlerimizce bölgedeki kanaat önderlerine yönelik periyodik ziyaretler gerçekleştirilmektedir.

Şiddetle mücadele kapsamında hazırlanan 30 adet Arapça video bölgedeki din hizmetlerinde kullanılmaktadır.

Ülkemizdeki Suriyeli kardeşlerimize ve Fırat Kalkanı Bölgesi'ne yönelik sunulacak din hizmetleri istişare toplantısı 4 Nisan 2017-Ankara

“Kim bir kardeşinin ihtiyacını giderirse, Allah da onun ihtiyacını giderir. Kim bir kardeşinin sıkıntısını giderirse, Allah da onun kıyamet sıkıntılarından birini giderir.”
(Müslim, Birr ve Sıla, 58)

“Birbirinizle ilgiyi kesmeyin, birbirinize sırt çevirmeyin, birbirinize kin beslemeyin, birbirinize haset etmeyin! Ey Allah’ın kulları! Kardeş olun!”
(Tirmizî, Birr ve Sıla, 18)

B. EĞİTİM HİZMETLERİ

"Oku!" emriyle insanlığın zihin ve gönül dünyasını aydınlatmaya başlayan bir kitabın müminleri olarak eğitim ve öğretime ne denli önem vermemiz gerektiği açıktır. Zira insan, varlık gayesini eğitimle öğrenir. Kendisini, Rabbini ve çevresini eğitim sayesinde daha iyi tanır. Eğitimle insanlık basamaklarında yücelir, değerlerinin farkına varır.

Öteden beri vaaz ve hutbelerde eğitimin, ilmin önemine vurgu yapan Başkanlığımız bir taraftan da hizmet kalitesini yükseltmek için personelin mesleki eğitimine azami derecede gayret göstermektedir. Bu hassasiyet, bölgedeki hizmetlerde de göz önünde bulundurulmakta ve eğitim faaliyetlerine ağırlık verilmektedir. Kaldı ki bölgede huzur ve sükûnetin, barış ve kardeşliğin yeniden tesisi, kaliteli bir eğitim sisteminden ve eğitimli bireyler yetiştirmekten geçmektedir.

1. Din Görevlilerinin Tespiti ve Görevlendirilmesine Yönelik Faaliyetler

İnsanlığı, Allah'a iman ve teslimiyete, ahlâk ve ibadete ilk davet eden Allah'ın kutlu elçileri

FIRAT KALKANI BÖLGESİNDEKİ SURİYELİ GÖREVLİLERİN UNVANLARA GÖRE DAĞILIMI

UNVANI	SAYISI
Müftü	9
Müftü Yardımcısı	1
Yerel Meclis Evkaf Müdürü	1
Murakıp	6
Kur'an Kursu Müdürü	4
Kur'an Kursu Müdür Yard.	1
İmam - Hatip	311
Hatip	20
Müezzin Kayyım	257
Kadın Kur'an Kursu Öğreticisi	519
Erkek Kur'an Kursu Öğreticisi	291
Memur	17
Hizmetli	34
Güvenlik Görevlisi	1
TOPLAM	**1.472**

peygamberlerdir. Allah'ın emir ve yasaklarını yaşayarak insanlığa öğretenler yine bu yüce şahsiyetlerdir. Yüce dinîmizin rahmet yüklü mesajlarının ilk tebliğcisi de Peygamber Efendimizdir. O bizlere doğru ile yanlışı, hak ile batılı, insanı yücelten imanı ve İslam'ı öğretmiştir. Hidayet rehberimiz Kur'an'ı hayatımıza nasıl yansıtacağımızın, nasıl örnek bir mümin olacağımızın yollarını bize yaşayarak göstermiştir.

Birer peygamber varisi olan din görevlilerinin de dini doğru bir şekilde öğrenip yaşantısıyla topluma örnek olmaları gerekir. Bu yüzden din hizmetlerinde önderlik, rehberlik ve örneklik önem arz etmektedir. Başkanlığımız bu bilinçle Azez, Cerablus, El-Bab, Mare-Rai bölgelerinde 5 adet koordinatör görevlendirmiştir. Koordinatörlerimiz, 3 il müftü yardımcısı, 1 ilçe müftüsü ve 1 öğretmenden oluşmakta olup Gaziantep ve Kilis İl Müftülükleri emrinde görev yapmaktadır.

Diğer taraftan 2017 Mart ayı itibariyle oluşturulan komisyonlar marifetiyle mahallînde yaşayanların katıldığı mülakatta başarılı bulunan 1.019 imam hatip, müezzin kayyım ve Kur'an kursu öğreticisi ihtiyaç duyulan yerlerde görevlendirilmiştir. Topluma önderlik yapacak, manevi rehberlikte bulunacak din görevlilerinin seçiminde son derece hassas davranılmıştır.

Mahalli din görevlilerine TDV tarafından düzenli olarak yardımlar yapılmaktadır.

Din Hizmeti sunacak mahallî görevliler, komisyonlarca hassasiyetle belirlenmiş ve ihtiyaç duyulan yerlerde görevlendirilmiştir. Bu bağlamda görevlilerin seçiminde temsil gücü ve mesleki yeterliğe sahip olma, geçmişte ve hali hazırda terör örgütleriyle bir bağlantısı bulunmama, aşırı/radikal kesimlere mensup olmama gibi ilkeler göz önünde bulundurulmuştur.

2018 Haziran ayı itibariyle mahallînden:

9 müftü, 1 müftü yardımcısı, 1 yerel meclis evkaf müdürü, 6 murakıp, 4 kur'an kursu müdürü, 1 kur'an kursu müdür yardımcısı, 17 memur, 311 imam-hatip, 257 müezzin-kayyım, 519 kadın kur'an kursu öğreticisi, 291 erkek kur'an kursu öğreticisi, 20 hatip, 1 güvenlik görevlisi, 5 evkaf müdürlüğü hizmetlisi, 29 hizmetli olmak üzere toplam 1.472 görevli bulunmaktadır. Söz konusu görevlilerin bölgelere göre dağılımı şöyledir; Azez: 407, Cerablus: 101, el-Bab: 325, Mare-Rai: 639.

Fırat Kalkanı Bölgesi'nde toplamda 1.472 mahallî din görevlisinin eğitimi ve koordinesi koordinatör müftülerimizce takip edilmektedir. Söz konusu mahalli görevlilere her ay Başkanlığımız koordinesinde Türkiye Diyanet Vakfı aracılığı ile yardım iletilmekte olup, Mayıs 2017-Haziran 2018 döneminde toplam 5.465.050 TL yardım yapılmıştır.

AHTERİN MÜFTÜLÜĞÜ

MARE MÜFTÜLÜĞÜ

RAİ MÜFTÜLÜĞÜ

SAVRAN MÜFTÜLÜĞÜ

2. Din Görevlilerinin Koordinesi ve Eğitimine Yönelik Faaliyetler

Doğru, etkin ve verimli bir din hizmeti sunma konusunda personelin eğitimine büyük önem veren Başkanlığımız, aynı hassasiyeti Fırat Kalkanı Bölgesi'nde din hizmeti sunan görevliler üzerinde de göstermektedir. Bu doğrultuda mahallî din görevlilerinin mesleki yeterliliklerini geliştirme, motivasyonlarını artırma, hizmet sunumunda karşılaşılan sorunları tespit edip çözüm yolları bulma, görevliler arasında kaynaşma ve muhabbeti pekiştirerek hizmet birlikteliği sağlama amacıyla periyodik eğitimler gerçekleştirilmektedir.

Bölgedeki yetkili kişi ve kurumlarla koordineli yapılan söz konusu eğitimlere mahallînde hizmet sunan başta müftü, vaiz, imam-hatip, müezzin-kayyım, Kur'an kursu öğreticisi unvanlarındaki görevliler olmak üzere bütün görevliler alınmaktadır. Şu ana kadar ülkemizde birkaç grup halinde, mahallînde ise devamlılık arz edecek şekilde sürdürülen eğitimlerin gideri tamamıyla Diyanet Vakfımızca karşılanmaktadır.

İçeriği Başkanlığımızca belirlenen eğitimlerde temel kaynakları anlama, yorumlama, güncel problemlere çözüm üretebilme, zararlı akımları tanıyıp onlarla mücadele edebilme, insan odaklı kuşatıcı bir hizmet sunabilme yetisi kazandırılması ve geliştirilmesi hedeflenmektedir. Söz konusu eğitimlerde mahallînden liyakat sahibi kişilerle iyi derecede Arapça bilen, bölgeyi yakından tanıyan ve alanında uzmanlık sahibi Başkanlık personeli eğitimci olarak görev almaktadır.

a. Türkiye'de Gerçekleştirilen Eğitim Faaliyetleri

Bölgede görev yapan 607 Suriyeli mahallî din görevlisi ülkemizde periyodik eğitimlere alınmıştır. Farklı tarihlerde üç ayrı grup olarak gerçekleştirilen söz konusu eğitimlere dair program ve eğitimciler şu şekildedir:

ÜLKEMİZDE EĞİTİME ALINAN SURİYELİ DİN GÖREVLİLERİNE DAİR VERİLER

İL	TARİH	EĞİTİME ALINAN GÖREVLİ SAYISI
GAZİANTEP	25 Nisan-8 Mayıs 2017	21
KAYSERİ	11-26 Mayıs 2017	41
ŞANLIURFA	26 Şubat-8 Mart 2018	51
ANTALYA	7-12 Nisan 2018	494
	TOPLAM	**607**

SURİYELİ DİN GÖREVLİLİLERİNE YÖNELİK EĞİTİM PROGRAMI
25 NİSAN-8 MAYIS 2017
GAZİANTEP

BİRİNCİ HAFTA							
DERS SAATİ	**25.04.2017 SALI**	**26.04.2017 ÇARŞAMBA**	**27.04.2017 PERŞEMBE**	**CUMA**	**29.04.2017 CUMARTESİ**	**30.04.2017 PAZAR**	**01.05.2017 PAZARTESİ**
09:00 – 10:20	Açılış K. Kerim Tilaveti Açış Konuşmaları	Din Görevlilerin Toplumdaki Rolü (Abdullah Rahhal)	İslam'da Cihat Anlayışı (Dr. Ahmed Havva)	Cuma Tatili-Sosyal Etkinlik	Dinî Şuur (Doç. Dr. Ramazan Sönmez)	Hadisleri Doğru Anlamada Temel İlkeler (Adil Öztekin)	İslam İnancının Temel İlkeleri ve Günümüz Problemleri (Dr. Fehmi Soğukoğlu)
10:40 – 12:00	Davet Metodu (Dr. Usame er-Rifai)	Kur'an-ı Kerim'in anlaşılmasında ve Yorumlanmasında Temel İlkeler (Prof. Dr. Şehmuz Demir)	Kur'an'ın Anlaşılmasında Çağdaş Eğilimler (Prof. Dr. Mustafa Müslim)		Nassların Anlaşılmasında İhtilafın Sebep ve Sonuçları (Dr. Ahmed Havva)	Hadislerin Bağlayıcılığı ve Güncel Değeri (Dr. Abdulaziz Muhammed el-Halef)	Fıkhi Mezheplerin Birikiminden Yararlanma Esasları (Dr. M. Bülent Dadaş)
12:00 – 13:30	Öğle Arası (Namaz-Yemek-İstirahat)						
13:30 – 14:50	Dört Mezhep ve Önemi (Dr. Usame er-Rifai)	İrşad Görevlisinde Bulunması Gereken Vasıflar (Dr. Abdullah Rahhal)	Nassların Anlaşılmasında Arap Dilinin Rolü (Doç. Dr. Bekir Muhammed Ali)	Cuma Tatili-Sosyal Etkinlik	TOPLANTI	Güncel Dini Akımlar ve Mısır Tecrübesi (İbrahim Selkini)	İslam'ın Farklı Yorumları Arasında Yaşanan Sorunlar (Dr. M. Bülent Dadaş)
15:10 – 16:00	Kur'an-ı Kerim (Mahmud ed-Diri)	Kur'an-ı Kerim (Mahmud ed-Diri)	Kur'an-ı Kerim (Mustafa Taha El Ubeyd)			Kur'an-ı Kerim (Mustafa Taha El Ubeyd)	Diyanet İşleri Başkanlığının Tanıtımı (Dr. M. Bülent Dadaş)

SURİYELİ DİN GÖREVLİLİLERİNE YÖNELİK EĞİTİM PROGRAMI
25 NİSAN-8 MAYIS 2017
GAZİANTEP

İKİNCİ HAFTA							
DERS SAATİ	**02.05.2017 SALI**	**03.05.2017 ÇARŞAMBA**	**04.05.2017 PERŞEMBE**	**CUMA**	**06.05.2017 CUMARTESİ**	**07.05.2017 PAZAR**	**08.05.2017 PAZARTESİ**
09:00 – 10:20	Kur'an'ın Anlaşılmasında Çağdaş Eğilimler (Prof. Dr. Mustafa MÜSLİM)	Günümüz İslam Dünyasının Karşı Karşıya kaldığı İç ve Dış Tehditler (Muhammed OSMAN)	Kur'an ve Sünnet Bütünlüğü (Dr. Abdullah SELKİNİ)	Cuma Tatili-Sosyal Etkinlik	Güncel Fıkıh Problemleri (İbrahim SELKİNİ)	Kardeşlik Hukuku (Hüseyin ABDULHADİ)	İslam Dünyasında Tekfir Hareketleri (Hayrullah TALİB)
10:40 – 12:00	İslam Dünyasında Dinî Görünümlü Ayrılıkçı Akımlar (DAİŞ, el-Kaide, FETÖ, Hizbullah) (Dr. İsmail YILMAZ)	Küresel Ölçekte ve İslam Dünyası'na Etkileri Bağlamında Suriye Krizi (Muhammed OSMAN)	Çocuk ve Yetişkin Eğitimi (Dr. Abdulmüheymin EL-DİRŞEVİ)		Güncel Fıkıh Problemleri (İbrahim SELKİNİ)	Güncel Hadis Problemleri (Hüseyin ABDULHADİ)	Başkaları İle İlişkilerde Adalet ve İnsaf Ölçüleri (Hayrullah TALİB)
12:00 – 13:30	Öğle Arası (Namaz - Yemek - İstirahat)						Kapanış (12:20-13:00)
13:30 – 14:50	Psiko Sosyal Danışmanlık (Muhammed Ebu HİLAL)	Güncel Tefsir Problemleri (Prof. Dr. Şehmuz DEMİR)	Çocuk ve Yetişkin Eğitimi (Dr. Abdulmüheymin EL-DİRŞEVİ)	Cuma Tatili-Sosyal Etkinlik	Hadisleri Doğru Anlamada Temel İlkeler (Dr. Abdulaziz El-Halef)	Güncel Hadis Problemleri (Dr. Abdulaziz El-Halef)	
15:10 – 16:00	Kur'an-ı Kerim (Mustafa Taha EL UBEYD)	Kur'an-ı Kerim (Mustafa Taha EL UBEYD)	Kur'an-ı Kerim (Mustafa Taha EL UBEYD)		Kur'an-ı Kerim (Mahmud ED-DİRİ)	Kur'an-ı Kerim (Mustafa Taha EL UBEYD)	

SURİYELİ DİN GÖREVLİLERİNE YÖNELİK EĞİTİM PROGRAMI
11-25 MAYIS 2017
KAYSERİ

BİRİNCİ HAFTA							
DERS SAATİ	**11.05.2017 PERŞEMBE**	**12.05.2017 CUMA**	**13.05.2017 CUMARTESİ**	**14.05.2017 PAZAR**	**15.05.2017 PAZARTESİ**	**16.05.2017 SALI**	**17.05.2017 ÇARŞAMBA**
09:00 - 10:20	Açılış K. Kerim Tilaveti Açış Konuşmaları	Cuma Tatili - Sosyal Etkinlik	Dini Şuur Kazandırmak Doç. Dr. Ramazan SÖNMEZ	Dört fıkıh mezhebi ve önemi Dr. Ali Hac HÜSEYİN	Davetçi himmet sahibi Prof. Dr. Abdullah RAHHAL	Kuran'ın anlaşılmasında ve yorumlanmasında öne çıkan sorunlar Prof. Dr. Tacuddin TACİ	Başkaları ile ilişkilerde adalet ve insaf ölçüleri Hayrullah TALİB
10:40 - 12:00	İslam tarihinde ihtilaflar ve çıkarılacak dersler Prof. Dr. Ahmet AĞIRAKÇA		Psiko- sosyal danışmanlık Ahmed HASSOUN	İslam'da İnsan Hakları Dr. Ali Hac HÜSEYİN	Dinde Bidat Prof. Dr. Abdullah RAHHAL	Nasların anlaşılmasında düşülen ihtilafların sebepleri Prof. Dr. Tacuddin TACİ	İslam dünyasında tekfir hareketleri Hayrullah TALİB
12:00 - 13:30 Öğle Arası (Namaz-Yemek-İstirahat)							
13:30 - 14:50	İslam'da Cihad anlayışı Dr. Ahmad HAVVA	Cuma Tatili Sosyal Etkinlik	Hasan BAŞİŞ Genel değerlendirme, istek ve öneriler	Nasların Anlaşılmasında Arap Dilinin Önemi Ahmed El ABDULLAH	Günümüzde Akaid Problemleri Musab ÖMER	İslam tarihinde ihtilaflar ve sebepleri Yar. Doç. Selim ARGUN	Hitabette hadisin önemi, yeni usul ve yöntemler Dr. Vail El HANBELİ
15:10 - 16:00	Kuran-ı Kerim Adnan BEKKUR		Kur'an-ı Kerim Adnan BEKKUR	Kur'an-ı Kerim Adnan BEKKUR	Kur'anı-ı Kerim Adnan BEKKUR	Kur'anı-ı Kerim Adnan BEKKUR	Kur'anı-ı Kerim Adnan BEKKUR

SURİYELİ DİN GÖREVLİLERİNE YÖNELİK EĞİTİM PROGRAMI

11-25 MAYIS 2017

KAYSERİ

İKİNCİ HAFTA							
DERS SAATİ	**18.05.2017 PERŞEMBE**	**19.05.2017 CUMA**	**20.05.2017 CUMARTESİ**	**21.05.2017 PAZAR**	**22.05.2017 PAZARTESİ**	**23.05.2017 SALI**	**24.05.2017 ÇARŞAMBA**
09:00 - 10:20	Din görevlisinin toplumdaki yeri Muhammed Ebul Hayr ŞÜKRİ	Cuma Tatili - Sosyal Etkinlik	Güncel fıkıh problemleri Dr. İbrahim SALKİNİ	Çocuk ve yetişkin eğitim Prof. Dr. M. Şevki AYDIN	Fıkhi mezheplerin birikiminden yararlanma esasları Dr. M. Bülent DADAŞ	Kuran-ı Kerim'in anlaşılmasında ve yorumlanmasında temel ilkeler Dr. Ekrem DEMİR	Hadisleri doğru anlamada temel ilkeler Dr. Ahmed BAKKAR
10:40 - 12:00	Kuran ve Sünnet Bütünlüğü Muhammed Ebul Hayr ŞÜKRİ		Güncel fıkıh problemleri Dr. İbrahim SALKİNİ	Günümüz hadis problemleri Dr. Ahmed BAKKAR	İslam'ın farklı yorumları arasında yaşanan sorunlar Dr. M. Bülent DADAŞ	Kuran-ı Kerim'in anlaşılmasında Çağdaş eğilimler Dr. Ekrem DEMİR	Hadislerin bağlayıcılığı ve güncel değeri Dr. Ahmed BAKKAR
12:00 - 13:30 Öğle Arası (Namaz-Yemek-İstirahat)							
13:30 - 14:50	Suriye krizinin İslam alemi ve dünya üzerindeki etkileri Dr. Muti EL BATİN	Cuma Tatili - Sosyal Etkinlik	Naslardan fıkhi hüküm çıkarma usul ve esasları Dr. İbrahim SALKİNİ	Güncel tefsir Problemleri Dr. Ekrem DEMİR	Diyanet İşleri Başkanlığının Tanıtımı Dr. M. Bülent DADAŞ	Kardeşlik Hukuku Muzaffer Marangozoğlu	**Kapanış** (12:20 – 13:00)
15:10 - 16:00	İrşad hizmetinde bulunan kişinin vasıfları Dr. Muti EL BATİN		Kur'an-ı Kerim Adnan BEKKUR	Kur'an-ı Kerim Adnan BEKKUR	Kur'an-ı Kerim Adnan BEKKUR	Kur'an-ı Kerim Adnan BEKKUR	

SURİYELİ DİN GÖREVLİLERİNE YÖNELİK EĞİTİM PROGRAMI

26 ŞUBAT-8 MART 2018

ŞANLIURFA

BİRİNCİ HAFTA						
SAAT	**PAZARTESİ 26/02/2018**	**SALI 27/02/2018**	**ÇARŞAMBA 28/02/2018**	**PERŞEMBE 01/03/2018**	**CUMA 02/03/2018**	**CUMARTESİ 03/03/2018**
09:00 - 10:20	Kur'an-ı Kerim Tilaveti Açılış Konuşması Diyanet İşleri Başkanlığının Tanıtımı (Dr. Ahmet GÜNDÜZ)	Kur'an Tilavetinde Yaygın Hatalar ve Düzeltme Yöntemleri (Mehmet DEMİRCİ)	Kur'an Tilavetinde Yaygın Hatalar ve Düzeltme Yöntemleri (Mehmet DEMİRCİ)	Hadisleri Doğru Anlamada Temel İlkeler (İdris KALAY)	CUMA NAMAZI ve SOSYAL ETKİNLİK	Ulusal ve Uluslararası Düzeyde Başkanlığımızca Sunulan Hizmetler (Dr. Ahmet GÜNDÜZ)
10:20 - 10:40 ARA						ARA
10:40 - 12:00	Küresel Ölçekte ve İslam Dünyasına Etkileri Bağlamında Suriye Krizi (Hüseyin ORTAÇ)	Kur'an-ı Kerim'in Anlaşılması ve Yorumlanmasında Temel İlkeler Prof. Dr. Musa Kazım YILMAZ	Güncel Fıkıh Problemleri (Hıdır BENZEŞ)	İslam İnancının Temel İlkeleri ve Günümüz İnanç Problemleri (Yrd. Doç. Dr. Muhammed Raşid el- Omar)		Kur'an-ı Kerim'in Anlaşılması ve Yorumlanmasında Temel İlkeler (Murat PADAK)
12:00 - 13:30 NAMAZ VE ÖĞLE YEMEĞİ ARASI						
13:30 - 14:50	Din Görevlisinde Bulunması Gereken Temel Vasıflar (Mehmet EKİNCİ)	Günümüz Tefsir Problemleri (Murat PADAK)	Hadisleri Doğru Anlamada Temel İlkeler (İdris KALAY)	Mezhep Gerçeği (Hıdır BENZEŞ)	CUMA NAMAZI ve SOSYAL ETKİNLİK	İslam Dünyasının İçinden Geçtiği Süreçler (Hıdır BENZEŞ)
14:50 - 15:10 ARA						ARA
15:10 - 16:30	Çocuk ve Yetişkin Eğitiminin Temel İlkeleri (Doç. Dr. Celil ABUZER)	Ümmet Bilincini İnşa Etme Sorumluluğumuz (Yrd. Doç. Dr. Yasin KAHYAOĞLU)	İslam Düşüncesinde İhtilaf Olgusu (Yrd. Doç. Dr. Ahmed Muhammed Zekeriyya Tevfik)	Çocuk ve Yetişkin Eğitiminin Temel İlkeleri (Yrd. Doç. Dr. Huzeyfe el Hatib)		Kur'an Tilavetinde Yaygın Hatalar ve Düzeltme Yöntemleri (Mehmet DEMİRCİ)

SURİYELİ DİN GÖREVLİLERİNE YÖNELİK EĞİTİM PROGRAMI

26 ŞUBAT-8 MART 2018

ŞANLIURFA

İKİNCİ HAFTA					
SAAT	**PAZAR 04/03/2018**	**PAZARTESİ 05/03/2018**	**SALI 06/03/2018**	**ÇARŞAMBA 07/03/2018**	**PERŞEMBE 08/03/2018**
09:00 - 10:20	Ulusal ve Uluslararası Düzeyde Başkanlığımızca Sunulan Hizmetler (Dr. Ahmet GÜNDÜZ)	Fıkhi Mezheplerin Birikiminden Yararlanma Esasları (Dr. Mustafa Bülent DADAŞ)	İslam Dünyasındaki Dinî Görünümlü Ayrılıkçı/Bölücü Yapılar (FETÖ, DAEŞ, El-Kaide, Hizbullah) (Dr. Mustafa Bülent DADAŞ)	İslam Dünyasının İçinden Geçtiği Süreçler (Hıdır BENZEŞ)	Güncel Hadis Problemleri (İdris KALAY)
10:20 - 10:40 ARA					
10:40 - 12:00	Din Görevlilerinin Toplumsal Sorumluluğu ve Manevi Rehberliği (Yrd. Doç. Dr. Huzeyfe el Hatib)	Güncel Fıkıh Problemleri (Dr. Mustafa Bülent DADAŞ)	İslam Dünyasındaki Dinî Görünümlü Ayrılıkçı/Bölücü Yapılar (FETÖ, DAEŞ, El-Kaide, Hizbullah) (Dr. Mustafa Bülent DADAŞ)	Hadislerin Bağlayıcılığı ve Güncel Değeri (İdris KALAY)	İslam İnancının Temel İlkeleri Ve Günümüz İnanç Problemleri (Yrd. Doç. Dr. Muhammed Raşid el- Omar)
12:00 - 13:30 NAMAZ VE ÖĞLE YEMEĞİ ARASI					
13:30 - 14:50	Gençliğin Önündeki Tuzaklar (Yrd. Doç. Dr. Huzeyfe el Hatib)	Kur'an Tilavetinde Yaygın Hatalar ve Düzeltme Yöntemleri (Mehmet DEMİRCİ)	İslam Dünyasında Tekfir Hareketleri (Murat PADAK)	Günümüz Tefsir Problemleri (Murat PADAK)	Savaşın Olumsuz Etkilerini Azaltmada Din Hizmetlerinin Rolü (Hüseyin ORTAÇ)
14:50 - 15:10 ARA					
15:10 - 16:30		Mezhep Gerçeği (Hıdır BENZEŞ)	İslam'a Davette Nebevi Metod (Yrd. Doç. Dr. Yasin KAHYAOĞLU)	İslam'ın Cihat Anlayışı ve Teröre Bakışı (Yrd. Doç. Dr. Ahmed Muhammed Zekeriyya Tevfik)	DEĞERLENDİRME VE KAPANIŞ

SURİYELİ DİN GÖREVLİLERİNE YÖNELİK EĞİTİM PROGRAMI

7-12 NİSAN 2018

ANTALYA

TARİH	SAAT	
07.04.2018 CUMARTESİ	10.30-12.00	Açılış Kur'an-ı Kerim Tilaveti Açılış Konferansı: İslam Dünyasının İçinden Geçtiği Süreçler Yrd. Doç. Dr. Selim ARGUN
	12.00-14.00	ARA
	14.00-15.00	Konu: Küresel Ölçekte ve İslam Dünyasına Etkileri Bağlamında Suriye Krizi Sunum: Dr. Hüseyin MUHAMMED
	15.00-15.30	ARA
	15.30-16.30	Konu: Savaşın Olumsuz Etkilerini Azaltmada Din Hizmetlerinin Rolü Sunum: Yrd. Doç. Dr. Khalil Mohammed KHALİL
08.04.2018 PAZAR	09.30-10.30	Konu: Ulusal ve Uluslararası Düzeyde Başkanlığımızca Sunulan Hizmetler Sunum: Dr. Ahmet GÜNDÜZ
	10.30-11.00	ARA
	11.00-12.00	Konu: Ulusal ve Uluslararası Düzeyde Başkanlığımızca Sunulan Hizmetler Sunum: Dr. Ahmet GÜNDÜZ
	12.00-14.00	ARA
	14.00-15.00	Konu: Türkiye-Suriye Kardeşliği Bağlamında Ülkemizce Yapılan Hizmetler Sunum: İlyas SERENLİ-Mehmet Savaş POLAT-Muhammet Said KARATAŞ
	15.00-15.30	ARA
	15.30-16.30	Konu: İslam İnancının Temel İlkeleri ve Günümüz İnanç Problemleri Sunum: Yrd. Doç. Dr. Cüneyt GÖKÇE
09.04.2018 PAZARTESİ	09.30-10.30	Konu: İslam Düşüncesinde İhtilaf Olgusu Sunum: Rıfat ORAL
	10.30-11.00	ARA
	11.00-12.00	Konu: Fıkhi Mezheplerin Birikiminden Yaralanma Esasları Sunum: Dr. M. Bülent DADAŞ
	12.00-14.00	ARA
	14.00-15.00	Konu: Güncel Fıkıh Problemleri Sunum: Dr. M. Bülent DADAŞ
	15.00-15.30	ARA
	15.30-16.30	Konu: Mezhep Gerçeği Sunum: Dr. M. Bülent DADAŞ

SURİYELİ DİN GÖREVLİLERİNE YÖNELİK EĞİTİM PROGRAMI
7-12 NİSAN 2018
ANTALYA

10.04.2018 SALI	09.30-10.30	Konu: Çocuk ve Yetişkin Eğitiminin Temel İlkeleri Sunum: EltayebAhmedEltayebMohamed NOUR
	10.30-11.00	ARA
	11.00-12.00	Konu: Gençliğin Önündeki Tuzaklar Sunum: Dr. MohamedAhmed DOWINA AHMED
	12.00-14.00	ARA
	14.00-15.00	Konu: İslam'ı Temsilde Nebevi Metot Sunum: Muhamed BARAKAT
	15.00-15.30	ARA
	15.30-16.30	Konu: İslam Dünyasında Dini Görünümlü Ayrılıkçı/Bölücü Yapılar (DEAŞ, FETÖ, El-Kaide, Hizbullah) Sunum: Dr. Mehmet Nur AKDOĞAN
11.04.2018 ÇARŞAMBA	09.30-10.30	Konu: Kur'an-ı Kerim'in Anlaşılması ve Yorumlanmasında Temel İlkeler Sunum: Dr. Ahmad ALCHIHADEH
	10.30-11.00	ARA
	11.00-12.00	Konu: Günümüz Tefsir Problemleri Sunum: Dr. Ahmad ALCHIHADEH
	12.00-14.00	ARA
	14.00-15.00	Konu: Hadislerin Anlaşılması ve Yorumlanmasında Temel İlkeler Sunum: Prof. Dr. Enbiya YILDIRIM
	15.00-15.30	ARA
	15.30-16.30	Konu: Güncel Hadis Problemleri Sunum: Prof. Dr. Enbiya YILDIRIM
12.04.2018 PERŞEMBE	09.30-10.30	Konu: İstismar Edilen Dini Kavramlarımız (Cihat, Şehitlik vb.) Sunum: Ahmet YILDIZ
	10.30-11.00	ARA
	11.00-12.00	Konu: Diyanet İşleri Başkanlığının Tanıtımı Sunum: Enver GÜNENÇ
	12.00-14.00	ARA
	14.00-15.00	Değerlendirme ve Kapanış

2017 yılında Gaziantep'te 21 Suriyeli din görevlisi eğitime alınmıştır.

2017 yılında Kayseri'de 41 Suriyeli din görevlisi eğitime alınmıştır.

2018 yılında Şanlıurfa'da 50 Suriyeli din görevlisi eğitime alınmıştır.

2018 yılında Antalya'da 494 Suriyeli din görevlisi eğitime alınmıştır

SURİYELİ DİN GÖREVLİLERİNE YÖNELİK EĞİTİM PROGRAMI

KONU BAŞLIKLARI

KREDİ	KONULAR
4	❖ **SEMİNER BAŞLIKLARI** ✓ Günümüz İslam Dünyasının Karşı Karşıya Kaldığı İç ve Dış Tehditler (Sekülerleşme, İslamofobi vb.)
4	✓ İslam Düşüncesinde İhtilaf Olgusu • İhtilafın Doğuşu ve Tarihi Seyri • İslam'ın Farklı Yorumları Arasında Yaşanan Sorunlar • İslam Düşüncesindeki Kırılmaların Günümüz İzdüşümleri • İhtilafın Ahlakı ve İlkeleri
4	✓ İslam'a Göre Cihad ve Terör ✓ İslam Dünyasında Dini Görünümlü Ayrılıkçı Akımlar (DAEŞ, el-Kaide, Hizbullah, FETÖ vb.) ✓ İslam Dünyasında Ateist ve Etnik Temelli Ayrılıkçı Akımlar (PYD, PKK vb.)
4	✓ Küresel Ölçekte ve İslam Dünyasına Etkileri Bağlamında Suriye Krizi ✓ Misyonerlik Faaliyetleri ve İslam Dünyasındaki Etkileri (Suriye Örneği)
4	✓ İslam İnancının Temel İlkeleri ✓ Günümüz İnanç Problemleri
8	✓ Kur'an'ın Anlaşılması ve Yorumlanmasında Temel İlkeler ✓ Kur'an-Sünnet Bütünlüğü ✓ Günümüz Tefsir Problemleri ✓ Kur'an'ı Anlama ve Yorumlamada Yeni Yönelişler (Kur'aniyyun Akımı, Tarihselcilik vb.)
4	✓ Hadisleri Doğru Anlamada Temel İlkeler ✓ Hadislerin Bağlayıcılığı ve Güncel Değeri
6	✓ Güncel Fıkıh Problemleri ✓ Güncel Fıkıh Problemlerine Yaklaşım Sorunu ✓ Fıkhi Mezheplerin Birikiminden Yararlanma Esasları
2	✓ Kur'an, Sünnet ve Sahabe Hayatında Hoşgörü
8	✓ Din Hizmetlerinde Gönüllülük ve Adanmışlık Ruhu ✓ Din Görevlilerinin Toplumsal Sorumluluğu ve Manevi Rehberliği ✓ Din Hizmetlerinde Öncü ve Örnek Şahsiyetler ✓ Ümmet Bilincini İnşa Etme Sorumluluğumuz
6	✓ İslam Düşünce Tarihinde Öncü Şahsiyetler (Ebu Hanife, İmam Şafii, İbn Haldun, Gazzali vb.) ✓ Fertten Ümmete Tefrikadan Vahdete Tevhid Şuurumuz ✓ Medine'den Medeniyete Temel Yapı Taşlarımız
2	✓ TDV'nin Suriyeli Misafirlere Yönelik Gerçekleştirdiği Hizmetler
2	✓ Gençlik ve Din Eğitimi
10	❖ **BAŞKANLIK TEŞKİLATI VE FAALİYETLERİ** ✓ Diyanet İşleri Başkanlığı'nın Tanıtımı ✓ Ulusal ve Uluslararası Düzeyde Başkanlığımızca Sunulan Hizmetler ✓ Eğitim Hizmetleri Faaliyetleri ✓ Din Hizmetleri Faaliyetleri ✓ Yurt Dışına Yönelik Faaliyetler
6	❖ **KUR'AN TİLAVETİNDE YAYGIN HATALAR**
14	❖ **EĞİTİM/DİN EĞİTİMİ** ✓ Eğitim-Öğretim Yöntem ve Teknikleri ✓ Çocuk Eğitiminin Temel İlkeleri ✓ Yetişkin Eğitiminin Temel İlkeleri ✓ Eğitim-Öğretim Hizmetlerinin Etkin Yürütülmesinde Eğitim Teknolojilerinden Yararlanma ✓ Karakter ve Değerler Eğitimi ✓ Engelli Bireylerin Din ve Değerler Eğitimi
24	❖ **BİLGİSAYAR KULLANMA BECERİSİ** ✓ Bilgisayar Kullanma Bilgi ve Becerisine Giriş ✓ Office Programı ✓ İnternet Kullanımı ✓ Sosyal Paylaşım Siteleri
2	✓ Vaaz ve İrşat Hizmetlerinde Teknolojiyi Kullanmanın Önemi
4	❖ **TECRÜBE PAYLAŞIMI**
4	❖ **PSİKO-SOSYAL DESTEK ÇALIŞMALARI** ✓ Savaşın Olumsuz Etkilerini Azaltmada Din Hizmetlerinin Fonksiyonu ✓ Travmatik Durumlarla Mücadelede Din Hizmetlerinin ve Din Görevlisinin Rolü
	❖ **SOSYAL VE KÜLTÜREL ETKİNLİKLER** ✓ İstanbul Gezisi (Dini, Kültürel ve Tarihi Mekanlar; Haseki ve Abdurrahman Gürses Eğitim/Dini Yüksek İhtisas Merkezlerinin Ziyareti) ✓ Konya Gezisi (Sema Gösterisi) ✓ Şanlıurfa Gezisi (Sıra Gecesi)
TOPLAM KREDİ	**122**

Mahallî kadın-erkek din görevlileri, koordinatörlerimiz rehberliğinde bölgede periyodik eğitimlere tabi tutulmaktadır.

Koordinatörlerimizce mahallîndeki din görevlilerine periyodik olarak moral ve motivasyon seminerleri düzenlenmektedir.

Barış, huzur ve kardeşliğin hakim olduğu Suriye'yi iyi bir eğitimden geçmiş nesiller inşa edecektir.

b. Fırat Kalkanı Bölgesi'nde Gerçekleştirilen Eğitim Faaliyetleri

Bölgede görev yapan 65 kadın, 62 erkek toplam 127 Kur'an kursu öğreticisi ile 25 din görevlisi mahallînde eğitime alınmış olup bu eğitimlere dair bilgiler şöyledir:

- Azez'de merkez ve kamplarda görev yapan 33 kadın, 33 erkek olmak üzere toplam 66 Kur'an kursu öğreticisine yönelik 21-28 Nisan 2018 tarihleri arasında Moral ve Motivasyon Seminer Programı.
- Azez merkez ve kamplarda görev yapan 32 kadın, 29 erkek olmak üzere toplam 61 Kur'an kursu öğreticisine yönelik 01-07 Mayıs 2018 tarihleri arasında Moral ve Motivasyon Seminer Programı.
- Gaziantep'te ikamet eden Suriyeli akademisyenlerden destek alınarak Ocak 2018'de Cerablus Evkaf Müdürlüğü'nde 25 din görevlisinin katılımıyla, 4 hafta uygulanan ve 64 saatten oluşan Moral ve Motivasyon Seminer Programı.
- Kilis İl Müftülüğü ve Birleşmiş Milletler Mülteciler Yüksek Komiserliği (UNHCR) işbirliği ile "Mültecilerin Hak ve Hizmetlere Erişimi" konulu bir çalıştay düzenlenmiştir.

3. Çocuklara ve Gençlere Yönelik Eğitim Faaliyetleri

Çocuklar ve gençler, bir milletin istikbalidir. Rahmet Elçisi Peygamberimiz, çocuk ve gençlere ayrı bir önem atfetmiş, onlarla özel ilgilenmiştir. Hz. Peygamber, her fırsatta onlara

Suriye'nin istikbali olan nesiller, koordinatörlerimiz rehberliğinde Kur'an ve Sünnete dayalı güncel dinî bilgi ile donatılmaktadır.

hayatı anlamlı kılacak, ömürlerini bereketlendirecek bir istikamet çizmiştir. Kendi mirasını bırakacağı ve geleceği inşa edecek çocuk ve gençlere her daim insanca yaşamalarının önünü açan bir şuur aşılamış, topluma ve insanlığa faydalı olmalarını sağlayacak yüce idealler takdim etmiştir.

Barış ve huzur içerisinde, kardeşçe yaşanacak bir Suriye'yi de elbette Suriyeli çocuklar ve gençler el birliğiyle inşa edeceklerdir. Bu yüzden Başkanlığımız, bölgedeki çocuk ve gençlerin eğitimine yönelik faaliyetlere ağırlık vermektedir. Bu eğitimlerle onları geleceğe hazırlamak, ideal bir Suriye inşa etmelerine katkı sağlamak, körpe dimağlarını şiddetin sarmalarında kalpleri esir alan kin, nefret, intikam vb. kötülüklerden korumak, terörün öldürücü ağlarından uzak tutmak amaçlanmaktadır.

Şu bir gerçektir ki; bölgedeki terör faaliyetlerinin önlenmesinin, huzur ve sükûnetin sağlanmasının yolu Kur'an ve Sünnete dayalı güncel dinî bilgi eşliğinde verilecek sağlam bir din eğitimine bağlıdır. Bu kapsamda koordinatörlerimiz aracılığıyla yerel kurum, kuruluş ve yetkililerle işbirliği esasına dayalı olarak bölgede özellikle çocuk ve gençlerin eğitimine yönelik çeşitli faaliyetler gerçekleştirilmektedir. Bu bağlamda;

Azez, Mare, Rai, Ahterin, Savran, İhtimlat, Türkmenbareh, El-Bab, Cerablus bölgelerinde toplam 11.250 kız ve erkek öğrenciye yaygın din eğitimi verilmektedir.

Eğitimin aksamaması amacıyla 2 adet okulda öğretmen desteği verilmektedir. Söz konusu okullara 16.000 adet kırtasiye malzemesi yardımında bulunulmuştur. Bölgede öğrenime devam eden 3.000 ilkokul ve ortaokul öğrencisine okul çantası ve kırtasiye seti dağıtılmıştır.

Mevlid-i Nebi Haftası, Camiler ve Din Görevlileri Haftası, Ramazan ayı vb. özel zamanların heyacan ve coskusu Suriyeli kardeşlerimizle paylaşılmaktadır.

Dünyanın en büyük mutluluğu, bir masumun yüzünü güldürebilmektir.

Diyanet Vakfımızca bölgedeki öğrencilere eğitim desteği verilmektedir.

Kilis İl Müftülüğü tarafından Mevlid-i Nebi Haftası münasebetiyle Öncüpınar Konteyner Kenti Halep Camii'nde bir program ve yine Camiler ve Din Görevlileri Haftası münasebetiyle "Cami, Şehir ve Medeniyet" konulu bir program düzenlenmiştir.

Çocukların ve gençlerin eğitimine yönelik etkinlikler kapsamında mahallî din görevlileri ile periyodik toplantılar yapılmaktadır.

C. YAYIN HİZMETLERİ

Başkanlığımızın toplumu din konusunda aydınlatma görevi kapsamında yayın faaliyetleri de önemli bir yer tutmaktadır. Zira hızla ve gelişen ve değişen, gün geçtikçe insanlığı büyük oranda esir alan teknoloji, görsel, işitsel ve yazılı medyada da din hizmeti sunmayı zorunlu kılmaktadır. Başkanlığımız, bu bilinçle radyodan televizyona, sosyal medyadan yazılı basına varıncaya değin son yıllarda yayın hizmetlerini geniş bir yelpazeye oturtmuştur.

Başkanlığımız, yayın faaliyetlerine bölgedeki hizmetlerinde de önem vermektedir. Bu bağlamda daha önceki yıllarda dinîmizin itikat, ibadet ve ahlâk boyutunu anlatan kitaplar Arapçaya tercüme edilerek bölgedeki kardeşlerimizin istifadesine sunulmaktadır. Aynı şekilde çocuk, genç, kadın, aileye yönelik Başkanlık yayınlarının da tercümesi yapılarak eğitim kurumlarına dağıtımı gerçekleştirilmektedir.

Bu bağlamda;

- İnancım, İbadetim, Ahlakım ve Peygamberim isimli kitaplar Arapça'ya çevrilerek 120.000 adet,
- Çocuk, Genç, Aile adlı Arapça broşürler 60.000 adet,
- Dini İstismar ve Tedhiş Hareketi-DEAŞ isimli kitapçık 5.000 adet,
- el-Fıkıh I-II (Arapça) kitabı da 10.000 adet,
- Yaz Kur'an Kursu Etkinlik Kitabı ile Dinimi Öğreniyorum isimli kitap Arapça'ya çevrilerek her ikisinden de 5.000 adet

ücretsiz dağıtılmıştır.

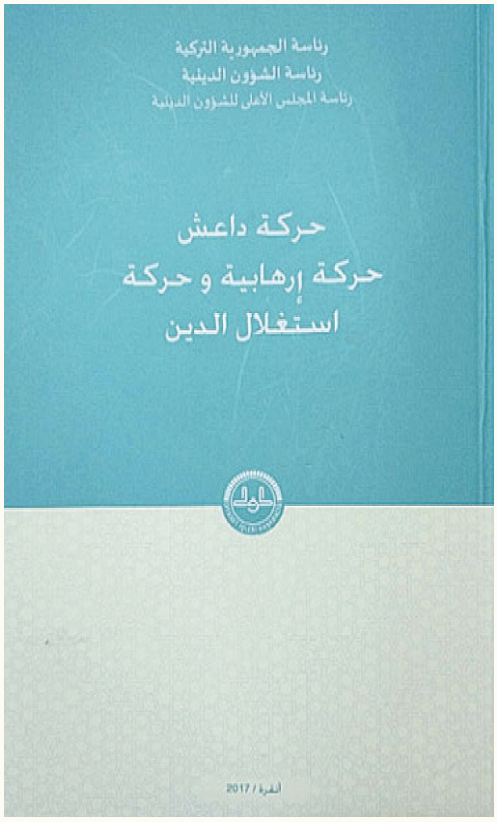

Dini istismar ve şiddetle mücadele kapsamında hazırlanan yayınlarımız Arapça'ya tercüme edilerek ücretsiz dağıtılmıştır.

GÖÇMENLERE YÖNELİK BASIMI GERÇEKLEŞTİRİLEN ESERLER

YAZ KUR'AN KURSU KİTAPLARI

ARAPÇA DİNİMİ ÖĞRENİYORUM ARAPÇA ETKİNLİK KİTABI

Çocuk, genç, kadın, aile gibi toplumun her kesimine yönelik Başkanlık yayınları Arapça'ya tercüme edilerek ikiyüz bin adetten fazla ücretsiz dağıtılmıştır.

GÖÇMENLERE YÖNELİK BASIMI GERÇEKLEŞTİRİLEN ESERLER

FIKIH I
FIKIH II

ÇOCUK,
GENÇLİK
AİLEM

Broşürleri hazırlanmış ve gönderilmiştir.

Fıkıh I-II isimli eserler ile Çocuk, Genç ve Ailem isimli Başkanlık yayınları Arapça'ya tercüme edilerek Suriyeli kardeşlerimize ücretsiz dağıtılmıştır.

GÖÇMENLERE YÖNELİK BASIMI GERÇEKLEŞTİRİLEN ESERLER

İnancım, İbadetim, Peygamberim ve Ahlakım isimli Başkanlık yayınları Arapça'ya tercüme edilerek Suriyeli kardeşlerimize ücretsiz dağıtılmıştır.

Başkanlığımız, bölgedeki eğitim faaliyetlerinde Suriyeli kardeşlerimizin Kur'an ve Sünnet odaklı sahih dinî bilgi eşliğinde hikmete dayalı bir uslûpla İslam'ı öğrenmeleri için gayret göstermektedir. Bu doğrultuda bölgedeki Kur'an kurslarında Elif-Bâ cüzü başta olmak üzere yazı tahtası, rahle vb. eğitim materyali Türkiye Diyanet Vakfımızca karşılanmaktadır. Ayrıca diğer eğitim kurumlarında öğrencilere eğitim desteği verilmektedir.

Bölgedeki Kur'an kurslarında ve eğitim kurumlarında Elif-Bâ cüzü başta olmak üzere yazı tahtası, rahle vb. eğitim materyali Diyanet Vakfımızca karşılanmaktadır.

Kadın din görevlileri aracılığıyla kız çocuklarının ve kadınların eğitimine devam edilmektedir.

Kur'an kursları arasında yarışmalar düzenlenmekte ve dereceye giren öğrencilere çeşitli ödüller takdim edilmektedir.

Cerablus Evkaf Müdürlüğü bünyesinde yaklaşık 3.000 eserden oluşan bir kütüphane kurulmuştur.

Eğitimden istenen verimi elde edebilmek için çeşitli sosyal-kültürel etkinlikler düzenlenmektedir.

D. İNSANÎ YARDIM FAALİYETLERİ

1. Aynî ve Nakdî Yardımlar

Necip milletimiz, öteden beri mazluma ümit, mağdura sığınak, çaresize çare, muhacire ensar olmuştur. Hangi inançtan, hangi coğrafyadan olduğuna bakmaksızın zorda/darda kalanlara yardım elini uzatmış, dünyanın en cömert, en yardımsever milleti olma vasfını hep koruya gelmiştir.

Bugün Afrika'dan Asya'ya, Ortadoğu'dan Balkanlar'a, Amerika'dan Uzakdoğu'ya nerede bir sıkıntıya maruz kalan insan varsa yanında ilk olarak aziz milletimizi bulmaktadır. Milletimizin bu hassasiyeti, bu diğerkâmlığı elbette sırf Allah rızasını kazanabilme gayretinden, gönüller fethedebilme şuurundan kaynaklanmaktadır.

Milletimiz, Suriyeli mazlum kardeşlerimizin de sığınağı olmuş, onlara gönül kapılarını ardına kadar açmıştır. Başkanlığımız ve Türkiye Diyanet Vakfımız, milletimizin yardım elini Suriyeli kardeşlerimizle buluşturma gayret ve bilinciyle hizmetlerini sürdürmektedir.

Milletimiz, kendisinden bir yardım eli uzanmasını bekleyen masum, mağdur ve mazlumların ümidinî hiçbir zaman boşa çıkarmamış necip bir millettir.

Başkanlığımız ve Türkiye Diyanet Vakfımızca 2016 yılında başlatılan "Halep'te İnsanlık Ölmesin" kampanyası.

Bu bağlamda, Başkanlığımız ve Türkiye Diyanet Vakfımız işbirliğiyle 10 Aralık 2016 tarihinde Halep'teki mazlum ve mağdurlar için sivil toplum kuruluşları ile işbirliği içerisinde **"Halep'te İnsanlık Ölmesin"** kampanyası başlatılmıştır. Kampanya kapsamında 195 milyon lira tutarındaki 1.850 tır yardım malzemesi Suriyeli kardeşlerimizin yaralarını sarmak, ihtiyaçlarını gidermek için bölgeye gönderilmiştir. Ayrıca Halep'ten bölgeye gelen ve çeşitli binalara yerleştirilen ailelerin, bölgede oluşturulan geçici barınma merkezlerine intikali sağlanmıştır.

Bölgedeki çalışmalar AFAD ile koordineli olarak devam ettirilmektedir. Yardımların organize dağıtımı için Azez Siccu köyünde 2 depo oluşturulmuştur. Bölgede 2 giyim mağazası aracılığıyla kıyafet yardımları devam etmektedir.

Başkanlığımızın koordinesinde hem Azez'de hem de Öncüpınar Sınır Kapısı'nda konuşlu fırın bulunmaktadır. Ayrıca mobil mutfak kanalıyla Fırat Kalkanı Bölgesi'nde günlük 15.000 kişiye 1 öğün 2 çeşit yemek ikram edilmekte ve 50.000 adet ekmek ihtiyaç sahiplerine dağıtılmaktadır.

Fırat Kalkanı Bölgesi'nde günlük 15.000 kişiye 1 öğün 2 çeşit yemek ikram edilmektedir.

Halep'teki zulümden kaçan on binlerce Suriyeli kardeşimiz bölgedeki geçici barınma merkezlerine yerleştirilmiştir.

195 milyon TL tutarındaki 1.850 tır yardım malzemesi Halep'te zulme uğrayan kardeşlerimize ulaştırılmıştır.

Bölgede açılan 2 mağaza aracılığıyla kıyafet yardımları devam etmektedir.

Bölgede günlük 50.000 adet ekmek ihtiyaç sahiplerine dağıtılmaktadır.

Uluslararası Doktorlar Birliği ile işbirliği kapsamında Cerablus Hastanesinde 23 Temmuz 2017 tarihinde 400 Suriyeli çocuk için toplu Sünnet gerçekleştirilmiş, Sünnet kıyafetleri ve ayakkabıları Türkiye Diyanet Vakfınca karşılanmıştır.

İnsanî yardım, eğitim faaliyetleri ve kalkınma projelerini anlatan katalog, afiş, broşür vb. materyalle çalışmaların yerli ve yabancı kuruluşlar tarafından desteklenmesi sağlanmaktadır. Diğer İslam ülkeleri de Türkiye Diyanet Vakfı vasıtasıyla bölgeye yardımlarını ulaştırmaktadır. Bu durum, ülkemize ve milletimize olan güvenin bir yansımasıdır.

Uluslararası Doktorlar Birliği ile işbirliği kapsamında 2017 yılında Cerablus'ta 400 çocuk için toplu Sünnet gerçekleştirilmiştir. Sünnet kıyafetleri ve ayakkabıları Türkiye Diyanet Vakfınca karşılanmıştır.

Uluslararası kamuoyu katalog, afiş, broşür vb. materyalle insanlığın ortak ayıbı olan Suriye'ye yardıma teşvik edilmektedir.

2. Vekâletle Kurban Organizasyonu

Başkanlığımız ve Türkiye Diyanet Vakfı, her yıl yurt içinde ve yurt dışında vekaletle kurban organizasyonu düzenlemektedir. Bu doğrultuda 2017 yılında 260 il ve ilçe merkezi ile 139 ülkenin 450 bölgesinde yaklaşık 258.000 hisse vekaletle kurban kesilmiş ve ihtiyaç sahibi milyonlarca kardeşimize ulaştırılmıştır. Aziz milletimizin büyük bir teveccühüne mazhar olan Başkanlığımız ve Türkiye Diyanet Vakfımız, aslında bu kardeşlerimize kurban etinden ziyade milletimizin selâm, muhabbet ve samimiyetini götürmektedir. Görevlilerimiz, vazifelerini tamamlayıp ülkemize dönerken beraberlerinde mazlum ve mağdur kardeşlerimizin milletimiz için Yüce Allah'a en içten yakarışlarını, dua ve hayır dileklerini getirmektedirler.

Bu bağlamda vekâletle kurban organizasyonu kapsamında 2014 yılından itibaren Suriye'de kesilen ve ihtiyaç sahiplerine ulaştırılan kurbanlara dair sayısal veriler aşağıda yer almaktadır:

Vekaletle kurban organizasyonu kapsamında 2014 yılından itibaren Suriye'de kesilen ve ihtiyaç sahiplerine ulaştırılan kurban verileri.

Yıl	2014	2015	2016	2017
Hisse	700	522	575	4.800

Kurbanlar, aziz milletimizin dünyanın dört bir yanındaki kardeşlerimize gönderdiği selam, muhabbet ve samimiyet mektubudur.

İhtiyaç sahibi kardeşlerimiz, milletimizin uzattığı her bir yardım eline dua ve hayır dileklerini bırakmaktadırlar.

3. Ramazan Faaliyetleri

Müminler, ayların sultanı Ramazana günler öncesinden hazırlanırlar. Onu büyük bir çoşku ve heyecanla karşılarlar. Zira Ramazan bize yaratılışımızın gayesini, nimetlerin değerini, dünyanın faniliğini hatırlatan bereketli bir misafirdir. Ramazan, bizlere hidayet rehberimiz Kur'an ile gelen, sabrı, itidali ve engin bir gönle sahip olmayı öğreten hikmetli bir mekteptir. Orucuyla, iftar ve sahuruyla, teravih ve mukabelesiyle, Kadir gecesi ve itikâfıyla bizlere cenneti müjdeleyen kıymetli bir zaman dilimidir Ramazan.

Ramazan'ın coşkusunu gönülden hissetmek, feyiz ve bereketinden doyasıya yudumlamak her bir müminin hakkıdır. Ancak ne hazindir ki son yıllarda dünyanın pek çok bölgesinde zulüm, baskı ve işkencelere maruz kalan nice kardeşimizin elinden bu hakları alınmaktadır. Evinden yurdundan edilen, türlü zorluklara mecbur bırakılan bölgedeki ve ülkemizdeki Suriyeli kardeşlerimizin mahrum kaldıkları Ramazan coşkusunu yaşayabilmeleri amacıyla bir takım etkinlikler gerçekleştirilmektedir.

Ramazan aylarında kurulan iftar sofralarıyla bölgede birlik ve beraberliğin pekişmesine, Ramazan ayının manevi coşkusunun bütün kesimlerce doyasıya yaşanmasına vesile olunmakta, yetimlere ve ihtiyaç sahiplerine yardım eli uzatılmaktadır.

Bu kapsamda 2018 yılı Ramazan ayında günlük 50.000 kişiye iftar yemeği verilmiş, ayrıca Kilis İl Müftülüğü tarafından günlük 15.000 kişiye verilen yemek dağıtımı Ramazan ayında günlük 20.000 olarak devam etmiştir.

Ramazan'ın coşkusunu doyasıya yaşamak, her bir mü'minin hakkıdır.

2018 yılı Ramazan ayında günlük 50.000 kişiye iftar yemeği verilmiştir.

Ramazan ayında kurulan sofralarla ihtiyaç sahiplerinin iftar sevincine ortak olunmuştur.

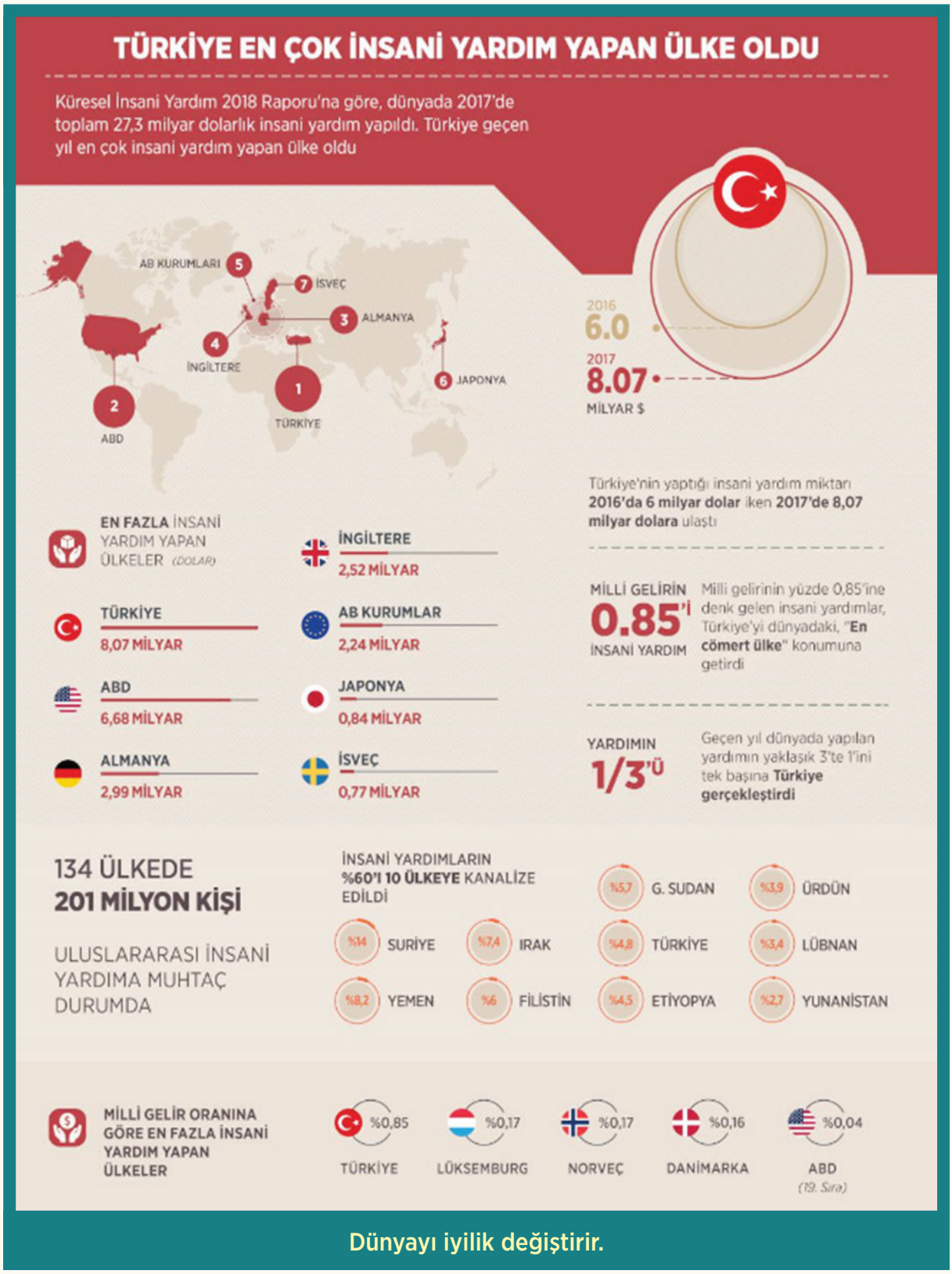

Dünyayı iyilik değiştirir.

110
CAMİ BAKIM-ONARIMI

15.000
GÜNLÜK SICAK YEMEK

8.600
HİSSE KURBAN KESİMİ

11
HİZMET ARACI

5
AMBULANS

1.078
YARDIM YAPILAN DİN GÖREVLİSİ

220.000
GÜNLÜK EKMEK ÜRETİMİ

107.200
İYİLİK-İFTAR SOFRASI

3
BÖLGE OFİSİ

1.550
TIR YARDIM

103.250
GIDA PAKETİ

8
ÜCRETSİZ GİYİM MAĞAZASI

16.000
OKUL-KIRTASİYE SETİ

10.000
KİŞİLİK SU KUYUSU

TÜRKİYE DİYANET VAKFI
TURKIYE DIYANET FOUNDATION
وقف الديانة التركي

Başkanlığımız ve Türkiye Diyanet Vakfımız, milletimizin yardım elini ihtiyaç sahibi Suriyeli kardeşlerimizle buluşturmaktadır.

Kahraman güvenlik güçlerimizin amansız mücadelesiyle terörden arındırılan Fırat Kalkanı Bölgesi.

II. BÖLÜM

ZEYTİN DALI BÖLGESİNDE GERÇEKLEŞTİRİLEN FAALİYETLER

I. GİRİŞ

Türkiye Cumhuriyeti Devleti, sınırlarımızın hemen ötesinde yuvalanan DEAŞ/PKK/YPG terör örgütlerinin ülkemize yönelik tehditlerini bertaraf etmek, sınır hattımızı terör unsurlarından temizlemek ve terörün kontrolündeki bölgelerde yaşayan ihtiyaç sahiplerine insani yardım ulaştırmak amacıyla Suriye'nin kuzeyine 20 Ocak 2018 tarihinde Zeytin Dalı Harekâtını başlatmıştır. Sadece terörü hedef alan ve masum insanların zarar görmemesi için hassasiyetle yürütülen harekât neticesinde kahraman güvenlik güçlerimiz, 18 Mart 2018 tarihinde bölgeyi terör unsurlarından temizleyerek kontrolü sağlamıştır.

Kahraman güvenlik güçlerimizin azmi ve cesaretiyle terörün karanlığından aydınlığa çıkarılan Zeytin Dalı Bölgesi.

İslam dininin inançları, ibadet ve ahlâk esasları ile ilgili işleri yürütmek, din konusunda toplumu aydınlatmak ve ibadet yerlerini yönetmek üzere kurulan Diyanet İşleri Başkanlığı da söz konusu harekâtın başarıya ulaşması için ilk günden itibaren tüm imkânlarını seferber etmiştir. Bu bağlamda Zeytin Dalı Harekâtı'nın başlangıcında Hatay, Kilis ve Şanlıurfa illerinde salâlar okutulmuştur. Ayrıca tüm yurtta harekât süresince camilerde okunan Fetih Sûresi ve hutbelerle konu vatandaşlarımızın gündemine taşınmış ayrıca, askerimiz için de moral ve motivasyon sağlanmıştır.

Aziz şehitlerimizin ailelerine ve kahraman gazilerimize üst düzey ziyaretler gerçekleştirilmiştir.

20 Ocak 2018 tarihinde harekâtın başlamasıyla birlikte ihtiyaç sahiplerine insani yardım ulaştırmak amacıyla bölgeye ilk intikal eden STK'lar arasında Başkanlığımız ve Türkiye Diyanet Vakfımızın görevlileri yer almıştır. İlerleyen süreçte Başkanlığımız faaliyetlerine din hizmetlerine ağırlık vererek devam etmiştir. Zira terör örgütünün neden olduğu maddi hasarın yanında dinî değerlere ve kurumlara verdiği zarar, konunun hassasiyetle ele alınmasını gerekli kılmıştır.

Kaldı ki bölgede terör örgütleri tarafından sadece konutlar, iş yerleri vb. binalar yakılıp yıkılmamış, aynı zamanda ibadethaneler ve din hizmeti sunulan mekanlar da tahrip edilerek kullanılamaz hale getirilmiştir. Bölgeyi uzun süre kontrol altında tutan PYD/YPG güçleri, dinî hayatı sekteye uğratmış, camiler kilitlenmiş ve Kur'an-ı Kerim başta olmak üzere dinî bilgilerin öğrenilmesi yasaklanmıştır. Aynı şekilde DEAŞ terör örgütü de kendisi gibi düşünmeyen, örgütün çıkarlarına hizmet etmeyen herkese tekfir silahını çevirmiş ve kendisinden başkasına hayat hakkı tanımamıştır. Neticede her iki terör örgütü de bölgede maddi ve manevi büyük bir yıkıma sebep olmuştur.

Başkanlığımız, bölgede bir taraftan tahrip edilen ibadethanelerin ve dinî müesseselerin inşası, diğer yandan da zedelenen zihin ve gönüllerin, yaralanan dinî değerlerin ve hayatın iyileştirilmesine yönelik faaliyetlerini devam ettirmektedir.

Ayrıca Başkanlığımız, terörden arındırılan Zeytin Dalı Bölgesi'nde etkin ve verimli bir din hizmeti sunulabilmesi amacıyla sadece bu hizmetlerin takibinden sorumlu olmak üzere 2 il müftü yardımcısı, 4 ilçe müftüsü ve bir vaiz olmak üzere toplam 7 adet koordinatör görevlendirmiştir. Koordinatörler, sadece bölgede sunulan din hizmetlerini değil, aynı zamanda bölgeye yapılan yardımları da koordine etmektedirler. İlgili personel, bir taraftan da ibadethanelerin ve din hizmeti veren müesseselerin onarımı ve yeniden inşasına yönelik çalışmalar yapmaktadırlar.

İstiklal ve istikbalimiz, izzet ve haysiyetimiz, değerlerimiz için mücadele eden kahraman güvenlik güçlerimiz her türlü desteği hak etmektedir.

BAŞKANLIĞIMIZIN ZEYTİN DALI BÖLGESİ KOORDİNATÖRLERİ

ADI SOYADI	UNVANI/GÖREV YERİ	KOORDİNATÖRLÜK BÖLGESİ
İrfan AÇIK	İl Müftü Yardımcısı/Hatay	(Genel Koordinatör-Cinderes)
Muhammed Latif ALTUN	İlçe Müftüsü/Şanlıurfa Akçakale	Şerran
İlhan GÜNAY	İlçe Müftüsü/Van Çatak	Afrin
Bahadır OPUS	İlçe Müftüsü/Hatay Kumlu	Ma'batlı
Mekki SOLMAZ	İlçe Müftüsü/Hatay Kırıkhan	Şeyh el Hadid
Murat AKÇAY	İlçe Müftüsü/Hatay Reyhanlı	Bülbül
Yusuf KESER	Vaiz/Hatay Reyhanlı	Raco

Bu bağlamda Başkanlığımız ve Türkiye Diyanet Vakfı işbirliği ile başlangıcından bu yana Zeytin Dalı Bölgesi'nde sunulan hizmetleri şu şekilde özetlemek mümkündür:

II. GERÇEKLEŞTİRİLEN FAALİYETLER

A. DİN HİZMETLERİ

1. İstişare Toplantıları

Ülkemizde yaşayan Afrinli ilim adamları ve kanaat önderleri ile temasa geçilerek bölgenin dinî yapısı analiz edilmiş ve din hizmetlerinin yürütülmesine yönelik planlama yapılmıştır. Başkanlığımız bu çerçevede Suriye'de dinî ve sosyal alanda etkin birçok oluşumla işbirliği içerisinde hareket ederek bölgede bozulan dinî dokunun onarılması konusunda etkin rol oynamaktadır. Bu bağlamda bölgede etkin olan ve hizmet veren yerel kanaat önderleri ve STK'lar ile işbirliği esasına göre din hizmeti ve eğitim faaliyetleri yürütülmektedir.

28.03.2018 tarihinde Başkanlığımızda Diyanet İşleri Başkan Yardımcısı Prof. Dr. Huriye MARTI başkanlığında ilgili birim amirleri ve bölge müftülerinin katılımıyla "Afrin Eylem Planı" konulu bir çalıştay düzenlenmiştir. Söz konusu çalıştaya Din Hizmetleri Genel Müdürü Bünyamin ALBAYRAK ile birlikte 5 genel müdür, 1 başkanlık müşaviri, 6 daire başkanı, 1 il müftüsü, 3 il müftü yardımcısı, 1 Eğitim Merkezi müdürü, 2 Din İşleri Yüksek Kurulu uzmanı, 1 Diyanet İşleri uzmanı, 4 Fırat Kalkanı Harekâtı Bölgesi Koordinatör Müftüsü, ve TDV Mütevelli Heyeti II. Başkanı ve beraberindeki heyetle birlikte toplam 36 kişi iştirak etmiştir.

28.03.2018 tarihinde Başkanlığımızda düzenlenen "Afrin Eylem Planı" çalıştayı.

GÖÇMENLERE YÖNELİK ÇALIŞMALAR İSTİŞARE TOPLANTISI KATILIMCI LİSTESİ 28 MART 2018 ANKARA

S.N	ADI SOYADI	UNVANI
1	Prof. Dr. Huriye MARTI	Diyanet İşleri Başkan Yardımcısı
2	Bünyamin ALBAYRAK	Din Hizmetleri Genel Müdürü
3	Kadir DİNÇ	Eğitim Hizmetleri Genel Müdürü
4	Erdal ATALAY	Dış İlişkiler Genel Müdürü
5	Haydar BEKİROĞLU	Yönetim Hizmetleri Genel Müdürü
6	Mahmut TÜRK	Strateji Geliştirme Başkanı
7	Hasan BAŞİŞ	Başkanlık Müşaviri
8	Dr. Neşet BODUR	İrşat Hizmetleri Daire Başkanı
9	Selahaddin ÇELEBİ	Cami Hizmetleri Daire Başkanı
10	Sedide AKBULUT	Aile ve Dini Rehberlik D. Başkanı
11	Mustafa BÜLBÜL	Sosyal ve Kültürel İçerikli Din Hiz. Daire Başkanı
12	Dr. Bayram DEMİRTAŞ	Göç ve Manevi Destek Hiz. Daire Başkanı
13	Osman ALPASLAN	Program Geliştirme Daire Başkanı
14	İhsan AÇIK	Şanlıurfa İl Müftüsü
15	Mahmut KARATEPE	Kilis İl Müftüsü
16	Mehmet GÜNEŞ	Gaziantep İl Müftü Yardımcısı
17	Mehmet Emin OKUYUCU	Hatay İl Müftü Yardımcısı
18	Dr. Ahmet GÜNDÜZ	Şanlıurfa İbrahim Halilullah Eğitim Merkezi Müdürü
19	Dr. M. Bülent DADAŞ	Din İşleri Yüksek Kurulu Uzmanı
20	Ahmed YILDIZ	Din İşleri Yüksek Kurulu Uzmanı
21	Dr. Mehmet Ali AYTEKİN	Diyanet İşleri Uzmanı
22	Hüseyin DEMİRHAN	Kilis İl Müftü Yardımcısı/Azez Koordinatörü
23	Ömer AYAN	Kilis İl Müftü Yardımcısı/Mare-Rai Koordinatörü
24	M. Zeki SERDAROĞLU	Karkamış İlçe Müftüsü/Cerablus Koordinatörü
25	Selahattin YILDIRIM	Gaziantep Öğretmen/El-Bab Koordinatörü
26	İlyas SERENLİ	Türkiye Diyanet Vakfı Mütevelli Hayeti II. Başkanı
27	Abdurrahman ÇETİN	Türkiye Diyanet Vakfı Genel Müdür Yardımcısı
28	Zeki ÇAKIROĞLU	Türkiye Diyanet Vakfı Genel Müdür Yardımcısı
29	Abdullah AYDOS	TDV Hayri ve Sosyal Hizmetler Müdürü
30	Veysi KAYA	TDV Eğitim ve Kültür Hizmetleri Müdürü
31	Zeynel ARSLAN	TDV İnşaat ve Teknik Hizmetler Müdürü
32	Mustafa ERDEM	TDV Hayri ve Sosyal Hizmetler Uzmanı
33	Mahmut TEMELLİ	TDV Hayri ve Sosyal Hizmetler Uzmanı
34	Mustafa KEŞE	TDV Hayri ve Sosyal Hizmetler Uzmanı
35	Muhammed Osman K.S	TDV Eğitim Hizmetleri Uzmanı
36	Kamil UĞUR	İnşaat Mühendisi

Zeytin Dalı Harekâtı kapsamında terörden arındırılan bölgelerde sunulan din hizmetlerini yerinde görmek amacıyla 12-13 Nisan 2018 tarihlerinde Hatay İl Müftülüğü'nün koordinesinde, Başkanlığımız Din Hizmetleri Göç ve Manevi Destek Hizmetleri Daire Başkanı Dr. Bayram Demirtaş'ın başkanlığında bölgeye bir ziyaret gerçekleştirilmiştir.

Bölgede yürütülecek din hizmetlerini ve koordinatör müftülerin çalışma esaslarını belirlemek amacıyla 24 Nisan 2018 tarihinde Başkanlığımız Göç ve Manevi Destek Hizmetleri Daire Başkanı Dr. Bayram Demirtaş başkanlığında Hatay İl Müftülüğü'nde Fırat Kalkanı ve Zeytin Dalı Bölgeleri'nde görev yapan koordinatörler ve bölge müftülerinin katılımıyla, geniş çaplı bir istişare toplantısı yapılmıştır.

2. Bölgeye Yapılan Ziyaretler

2.1. Hatay Valisini Ziyaret

Diyanet İşleri Başkanı Prof. Dr. Ali ERBAŞ, 16 Şubat 2018 Cuma günü Hatay Valisi Erdal ATA'yı ziyaret etmiştir. Ziyarette Başkanlığımız ve Türkiye Diyanet Vakfımızın özelde Zeytin Dalı Bölgesi'nde, genelde ise Suriyeli kardeşlerimize sunduğu hizmetler anlatılmıştır. Başkan ERBAŞ da Vali ATA'dan bölgeye dair bilgi almıştır.

Diyanet İşleri Başkanı Prof. Dr. Ali ERBAŞ'ın, 16 Şubat 2018 Cuma günü Hatay Valisi Erdal ATA'yı ziyareti.

2.2. Karargâh Ziyareti

Diyanet İşleri Başkanı Prof. Dr. Ali ERBAŞ, 2018 yılı Şubat ayında Hatay'a gerçekleştirdiği ziyaret kapsamında Zeytin Dalı Harekâtı'nın sevk ve idaresinden sorumlu olan 2. Ordu Komutanlığının Harekât Merkezi'ni ziyaret etmiştir. 2. Ordu Komutanı Korgeneral İsmail Metin TEMEL ile görüşen Başkan ERBAŞ, askerlerimizle de bir araya gelerek onlara kıldırdığı namaz ve yaptığı sohbetin ardından harekâtın başarıyla neticelenmesi için dua etmiştir.

Diyanet İşleri Başkanı Prof. Dr. Ali ERBAŞ, 2. Ordu Komutanlığını ziyaret ederek harekâtın başarıyla sonuçlanması için dua etmiştir.

2.3. Şehit Askerimizin Evini Ziyaret

2018 yılı Şubat ayında gerçekleştirilen Hatay temasları kapsamında Diyanet İşleri Başkanı Prof. Dr. Ali ERBAŞ, Zeytin Dalı Harekâtı'nda şehit olan Sözleşmeli Er Sergen PAMUKÇU'nun ailesine taziye ziyaretinde bulunmuştur. Merkez Antakya ilçesi Akasya Mahallesi'ndeki taziye çadırında şehidin babası Fadil ve ağabeyi Selahattin PAMUKÇU'ya başsağlığı dileklerini ileten ERBAŞ, şehit için dua etmiştir.

Diyanet İşler Başkanı Prof. Dr. Ali Erbaş, PYD/PKK'lı teröristlerce atılan roketin evlerine isabet etmesi sonucu 17 yaşında hayatını kaybeden Fatma AVLAR'ın Hatay'ın Reyhanlı ilçesindeki ailesini ziyaret etmiştir. Acılı anne ve baba ile görüşen ERBAŞ, hayatının baharında teröre kurban verdiğimiz Fatma AVLAR için de dua etmiştir.

Diyanet İşleri Başkanı Prof. Dr. Ali ERBAŞ'ın, Zeytin Dalı Harekâtı'nda şehit olan Sözleşmeli Er Sergen PAMUKÇU'nun ailesine taziye ziyareti.

Diyanet İşler Başkanı Prof. Dr. Ali ERBAŞ'ın, PYD/PKK'lı teröristlerce atılan roketin evlerine isabet etmesi sonucu 17 yaşında hayatını kaybeden Fatma AVLAR'ın ailesini ziyareti.

Başkanlığımız ve Türkiye Diyanet Vakfımızın üst düzey yetkililerince bölgeye periyodik ziyaretler gerçekleştirilmektedir.

2.4. Ramazan Ayı Genel Değerlendirme Toplantısı

Din Hizmetleri Genel Müdürü Bünyamin ALBAYRAK, Göç ve Manevi Destek Hizmetleri Daire Başkanı Dr. Bayram DEMİRTAŞ ve Türkiye Diyanet Vakfı yöneticileri tarafından bölgeye periyodik ziyaretler gerçekleştirilmekte, koordinatörlerimiz, bölgede hizmet sunan kurum ve kuruluşlarımız, yerel yetkililer ve bölge insanı ile görüşmeler yapılmaktadır.

2.5. Geçici Barınma Merkezlerinde Brifing

Din hizmetleri Genel Müdürü Bünyamin ALBAYRAK ile Göç ve Manevi Destek Hizmetleri Daire Başkanı Dr. Bayram DEMİRTAŞ tarafından, Ramazan ayı münasebetiyle Hatay'da bulunan Altınözü Boynuyoğun ve Apaydın Geçici Barınma Merkezleri ziyaret edilerek yetkililerden bilgi alınmıştır.

Başkanlığımız üst düzey yöneticilerince
geçici barınma merkezleri belli aralıklarla ziyaret edilmektedir.

Din Hizmetleri Genel Müdürü Bünyamin ALBAYRAK ile beraberindeki heyet Ramazan programı kapsamında Türkiye Diyanet Vakfı Afrin Koordinasyon Merkezi'ni ziyaret etmişler ve bölgede yürütülen çalışmalar hakkında bilgi almışlardır.

Bölgeyi sıklıkla ziyaret Başkanlığımız yetkilileri, koordinatörlerimizle bilgi alışverişinde bulunmaktadırlar.

Bölgedeki hizmetlerimiz, yerinde görülmekte ve personelimize moral motivasyon desteği verilmektedir.

Terörün tahrip ettiği zihin ve gönüllerin en tesirli ilacı,
ilgi ve şefkatle uzanan hayır elidir.

3. Camilerin Bakım ve Onarımına Yönelik Hizmetleri

Bölgede toplam 93 cami bulunmakta olup, 70 caminin terör örgütlerinin kontrolünde olduğu dönemlerde kapalı tutulduğu ifade edilmektedir. Afrin ve Cinderes'te 2018 yılı Mart ayında ihalesi tamamlanıp Ramazan ayında ibadete açılan 3 adet cami için toplam 321.000 TL harcama yapılmıştır.

Bölgede 70 cami terör örgütlerince kullanılamaz hale getirilmiştir.
(Selahadddin Eyyubi Camii)

Türkiye Diyanet Vakfı tarafından tadilatı yapılan Selahaddin Eyyubi Camii

4. Destek Hizmetleri

Afrin'de 2 bina ve 1 depodan oluşan ve k oordinatör müftülerimizin de hizmetlerini devam ettirebileceği şekilde tasarlanan koordinasyon ofisimiz gerekli bakım, onarım ve tefrişat işlemlerinin ardından hizmete başlamıştır. Bölgede sunulacak hizmetleri deruhte etmek üzere Hatay İl Müftülüğü emrine koordinatör müftülerle birlikte büro personeli görevlendirilmiştir. Ayrıca bölgede sunulan hizmetlerde kullanılmak amacıyla yine Hatay İl Müftülüğü emrine iki adet araç tahsisi yapılmıştır.

Bölgedeki güvenli depolarda muhaza edilen necip milletimizin yardımları ihtiyaç sahiplerine ulaştırılmaktadır.

5. Kamuoyunu Bilgilendirme Faaliyetleri

Yapılan insanî yardım ve sunulan din hizmetlerini kamuoyuna duyurmak amacıyla 15-16 Mayıs 2018 tarihlerinde bölgeye basın mensupları davet edilmiştir. Başkanlığımız Din Hizmetleri Göç ve Manevi Destek Hizmetleri Daire Başkanı Dr. Bayram DEMİRTAŞ, Hatay İl Müftüsü Hamdi KAVİLİOĞLU, Türkiye Diyanet Vakfı Mütevelli Heyeti II. Başkanı İlyas SERENLİ, Türkiye Diyanet Vakfı Genel Müdürü Mehmet Savaş POLAT ile beraberindeki heyet ve Zeytin Dalı Bölgesi Koordinatörleri, Başkanlığımızın bölgede yaptığı faaliyetler hakkında ulusal basın aracılığı ile kamuoyuna bilgi vermiştir.

Bölgede sunulan hizmetler hakkında kamuoyu basın yayın yoluyla bilgilendirilmektedir.

B. EĞİTİM HİZMETLERİ

Bölgedeki çocuk ve gençlerin terörün bıraktığı kötü izlerden kurtulmalarına yardımcı olmak, zihin ve gönül dünyalarını sağlıklı zemine oturtmak amacıyla eğitime önem verilmektedir. Koordinatörlerimiz rehberliğinde mahallî din görevlilerinin eğitim faaliyetleri düzenlemeleri sağlanmaktadır. Bu doğrultuda öğrencilere her türlü eğitim materyali desteği verilmekte, eğitimin kalitesini artırmaya yönelik etkinlikler gerçekleştirilmektedir.

Koordinatörlerimiz rehberliğinde çocuklara ve gençlere yönelik eğitici mahiyette etkinlikler düzenlenmektedir.

Bölgede görev yapacak din görevlileri (imam-hatip, kur'an kursu öğreticisi) 07-11 Mayıs 2018 tarihleri arasında mahallî meclisle koordineli bir şekilde oluşturulan bir komisyon marifetiyle yapılan mülakatla belirlenmiştir. Bu kapsamda sınava giren 102 kişi başarılı bulunmuş, bunlardan 73 kişi göreve başlamıştır. Söz konusu görevlilerin seçimi ve eğitiminde Fırat Kalkanı Harekâtı Bölgesi'ndeki hususlara riayet edilmiş ve edilmektedir.

مديرية الأوقاف والشؤون الدينية بناحية شيخ الحديد

تعلن عن مسابقة لتكليف معلمين ومعلمات بناحية شيخ الحديد

فعلى الراغبين بالتسجيل وتتوفر فيهم الشروط تقديم طلباتهم الى لجنة الامتحان بناحية شيخ الحديد

تاريخ الامتحان: 2018-06-30 (يوم السبت)

الساعة : 14:00

مكان الامتحان: جامع الفاروق عمر بن الخطاب بناحية شيخ الحديد

شروط التسجيل لتعليم القرآن الكريم:

1- اتقان تلاوة القرآن الكريم.
2- اتقان أساسيات علم التجويد نظرياً وعملياً.
3- القدرة على تدريس القرآن للمستويات المختلفة
4- اتقان صفات ومخارج الحروف نظرياً وعملياً.
5- القدرة على تدريس الحروف والمخارج للمستويات المختلفة .
6- أن يتمتع المتقدم بالأخلاق الحميدة والسيرة الحسنة.

ملاحظة : يفضل من له شهادة شرعية

الأوراق المطلوبة للتسجيل :

1- صورة عن الشهادة العلمية وشهادة الخبرة .
2- صورة عن الهوية الشخصية أو ما يعادلها.
3- صور شخصية عدد (2) .

ملاحظة : من نجح في امتحان الخطابة والإمامة لا يحتاج مقابلة

Mahallî din görevlilerinin tespiti için yapılacak mülakat sınavı ve aranan şartlar sınav öncesinde ilan edilmiştir.

Koordinatör müftülerimizin rehberliğinde yapılan mülakatta 102 kişi başarılı görülmüştür.

Koordinatör müftülerimiz tarafından mahallînde görev yapan din görevlilerine yönelik periyodik olarak bilgilendirme toplantıları yapılmaktadır. Söz konusu toplantılarla sorunlar tespit edilip çözüm üretilmeye çalışılmakta ve hizmet birlikteliği sağlanması amaçlanmaktadır.

Koordinatör müftülerimiz tarafından mahallî görevlilere yönelik periyodik bilgilendirme toplantıları yapılmaktadır.

C. YAYIN HİZMETLERİ

Bölgede savaştan dolayı oluşan dinî boşluğu kapatmak üzere Başkanlığımız yayınlarından;

1.000 Adet Elif Bâ Kitabı, 1.000 Adet Kur'an-ı Kerim, 1.000 Adet Siyer Kitabı (Arapça), 1.000 Adet Mealli Kur'an-ı Kerim (Latin Alfabeli Kürtçe) dağıtılmıştır.

Öğrencilere ve kurumlara, eğitim materyali desteği verilmektedir.

D. YARDIM FAALİYETLERİ

1. Aynî Yardımlar

Türkiye Diyanet Vakfı 19 Mart 2018 tarihinden itibaren Afrin, Kastel, Cindo, Deyr Sivan, Bülbül, Cinderes bölgelerinde ekmek, su, temizlik malzemesi gibi temel ihtiyaç maddelerinin dağıtımına başlamıştır.

"Müminler, birbirlerini sevmede, birbirlerine merhamet ve şefkat göstermede, tıpkı bir organı rahatsızlandığında diğer organları da uykusuzluk ve yüksek ateşle bu acıyı paylaşan bir bedene benzer."

(Müslim, Birr ve Sıla, 66)

Bölgede şu ana kadar 3.200 aileye;

- 56.000 paket ekmek
- 3.500 gıda kolisi
- 10 ton su
- 350 temizlik kolisi
- 3.000 çocuk bezi
- 2.200 hasta bezi
- 450 çarşaf
- 120 branda
- 850 battaniye
- 21 çadır
- 950 yatak
- 1.800 oyuncak dağıtımı yapılmıştır.

AFRİN

- Bölgede ihtiyaç tespitleri yapılan ailelere gıda, giyim, temizlik ve barınma yardımları yapılmaktadır.
- Zeytin Dalı Harekatı bölgesinde bu güne kadar;

• 56.000 Paket ekmek	• 3.000 çocuk bezi	• 850 battaniye
• 3.500 gıda kolisi	• 2.200 hasta bezi	• 21 çadır
• 10 ton su	• 450 çarşaf	• 950 yatak
• 350 temizlik kolisi	• 120 branda	• 1.800 oyuncak

Dağıtılmış olup 3.200 aile faydalanmıştır.

Terör örgütünün en temel ihtiyaçlardan mahrum bıraktığı kardeşlerimiz bu ihtiyaçlarına kavuşturulmaktadır.

“Sevdiğiniz şeylerden Allah için vermedikçe iyiliğe erişemezsiniz.”
(Âl-i İmrân, 3/92)

"Her iyilik bir sadakadır."
(Buhârî, Edeb, 33)

Burseya Dağı'nda görev yapan askerlerimize Şubat-Mart aylarında 24 soba, 14 çadır, 50 branda, 735 yatak, battaniye ve çarşaf desteği verilmiştir. Ayrıca kontrol noktalarında bulunan askerlerimizin su, ekmek ve kumanya ihtiyaçları da karşılanmaktadır.

Başkanlığımız, bölgede Peygamber ocağının mensuplarına da hizmet vermektedir.

2. Ramazan Ayı Hizmetleri

Terör örgütü, karanlık elini uzattığı, vahşi adımını attığı her yerde olduğu gibi Zeytin Dalı Bölgesi'nde de insanları en temel ihtiyaçlarından mahrum bırakmıştır. Baskı, şiddet ve türlü işkencelerle onları inancını, düşüncesini ifade edemez, dinlerini yaşayamaz hale getirmiştir. Bölgedeki mümin kardeşlerimiz, silahların gölgesinde geçirdikleri son birkaç yılda iftarın heyecanına, sahurun huzur veren sessizliğine, teravihin hazzına hasılı Ramazan ayının manevi coşkusuna hasret kalmıştır.

Bu vesileyle Başkanlığımız bölgedeki kardeşlerimizin Ramazanı dolu dolu geçirmelerini sağlamak amacıyla 2018 yılı Ramazan ayı faaliyetlerine büyük önem vermiştir. Ramazan süresince 2.000 gıda kolisi ile 2.000 temizlik kolisi ihtiyaç sahiplerine ulaştırılmıştır.

Ramazan süresince 2.000 gıda kolisi ihtiyaç sahiplerine ulaştırılmıştır.

300 çocuğa bayramlık kıyafet, oyuncak vb. hediye edilerek bayram coşkusu yaşamalarına vesile olunmuştur.

Ramazan ayı boyunca Zeytin Dalı Bölgesi'nde yer alan Cinderes, Afrin, Şerran, Mabatlı, Raco, Şeyhü'l-hadid ve Bülbül'de toplam 10.500 kişiye iftar verilmiştir.

İftarın sevinci, kardeşler arasında paylaşılınca çoğalır.

Toplam 10.500 kişiye iftar yemeği ikram edilmiştir.

SONUÇ VE DEĞERLENDİRME

SONUÇ VE DEĞERLENDİRME

Ülkemizin güney sınırlarının hemen ötesinde Suriye'nin kuzeyinde yuvalanan, istiklal ve istikbalimizi tehdit eden DEAŞ, PKK/YPG/PYD terör örgütlerine karşı devletimizin başlattığı Fırat Kalkanı ve Zeytin Dalı Harekâtları başarıyla neticelenmiş ve bölge terörden temizlenmiştir. Bölgenin terörden temizlenmesiyle birlikte ülkemizin varlığı ve bekâsı pekiştirildiği gibi bölgede baskı ve zulme uğrayan, en temel ihtiyaçlarından dahi mahrum bırakılan mazlumlar da terörün pençesinden kurtarılarak özgürlüklerine kavuşturulmuştur.

Tamamıyla terör unsurlarının hedef alındığı ve masum insanların zarar görmemesi için hassasiyetle yürütülen her iki harekâtın akabinde ülkemiz tarafından bölgeye yönelik yardım faaliyetleri ivedilikle başlatılmıştır. Başkanlığımız da harekâtların başından beri kahraman güvenlik güçlerimizin yanında yer aldığı gibi bölgedeki faaliyetlerde de etkin bir rol oynamıştır.

Öncelikli olarak insani yardıma ağırlık veren Başkanlığımız, zamanla bölgede ihtiyaç analizlerini tamamlamış ve din hizmeti sunumuna başlamıştır. Hizmetleri takip etmek üzere Fırat Kalkanı ve Zeytin Dalı bölgelerinde iyi derecede Arapça ve Kürtçe bilen personel arasından koordinatör görevlendirmesi yapılmıştır. Koordinatörlerimiz rehberliğinde bakım ve onarıma ihtiyacı olan camiler tespit edilmiş ve Türkiye Diyanet Vakfımızca yaklaşık yüze yakın caminin tadilatı yaptırılmıştır.

Bölgedeki kanaat önderleri, ilgili kurum ve kuruluşlarla birlikte hareket eden koordinatörlerimiz vasıtasıyla mahallî din görevlilerinin tespiti ve görevlendirilmeleri gerçekleştirilmiştir. Fırat Kalkanı Bölgesi'nde görev yapan 1.472 görevli ile Zeytin Dalı Bölgesi'nde görev yapan 73 mahallî din görevlisi gerek bölgede koordinatörlerimiz rehberliğinde gerekse ülkemizin farklı şehirlerinde Başkanlığımızca periyodik eğitime tabi tutulmuştur. Söz konusu görevlilere yapılan yardımlar da Türkiye Diyanet Vakfı aracılığı ile iletilmektedir.

Başkanlığımız barış ve huzurun hakim olduğu, birlikte yaşama kültürünün oluştuğu bir Suriye inşa edebilmeleri için çocuklar, gençler ve kadınlar başta olmak üzere yetişkinlerin eğitimine de büyük önem vermektedir. Zira özlenen, hasret kalınan böylesi bir Suriye'yi bölgede yaşayan insanlar inşa edeceklerdir. Bu doğrultuda bölgede eğitim ve öğretimin kalitesini artırmaya yönelik çalışmalar yapılmakta ve her türlü eğitim materyali desteği sunulmaktadır.

Bölgenin yapısı, yaşanan iç çatışmalar ve terör faaliyetleri nedeniyle hizmet sunumunda doğal olarak pek çok sorunla karşılaşılmakta, zorluk yaşanmaktadır. Ancak bütün bu so-

run ve zorluklar koordinatörlerimiz başta olmak üzere Başkanlığımız ve Türkiye Diyanet Vakfımız mensuplarının özveri ve gayretiyle minimize edilmekte ve din hizmetlerinin sekteye uğratılmamasına çalışılmaktadır.

Aziz milletimizin, öteden beri mazlumların ümidi, mağdurların sığınağı olduğu bilinciyle her türlü zorluğa göğüs gererek hizmet bilinci ve gayretimiz devam edecektir. Zira bizleri her daim diri tutan, hizmet esnasında güç, moral ve motivasyon aşılayan en büyük etken Allah rızası ve milletimize hizmet etme bahtiyarlığıdır.

Din Hizmetleri Genel Müdürlüğü
Göç ve Manevi Destek Hizmetleri Daire Başkanlığı

Üniversiteler Mah. Dumlupınar Buvarı No : 147/A 06800
Tel: 0312 295 73 67 Faks: 0312 2845525 e-posta: goc@diyanet.gov.tr